FUNDADOR
J. E. de Macedo Soares

Diario Carioca

DIRETOR
Danton Jobim

ANO XXXV — N.º 10.580 — RIO DE JANEIRO, QUINTA-FEIRA, 13 DE SETEMBRO DE 1962 — PREÇO: Cr$ 10,00

BIBLIOTHECA NACIONAL — RIO DE JANEIRO

CHEFES DOS TRÊS EXÉRCITOS: PLEBISCITO JÁ OU DESORDEM

PTB insiste na consulta imediata

O PTB não aceitará qualquer fórmula que não seja a realização do plebiscito antes da posse da nova Legislatura, conforme deliberação da bancada, após reunir-se secretamente no gabinete da liderança. Oitenta e nove deputados já firmaram suas assinaturas em emenda constitucional de autoria do sr. Bezerra Leite, que fixa a data da realização do plebiscito para o próximo dia 7 de outubro.

Ainda na mesma reunião, o Partido Trabalhista Brasileiro resolveu definitivamente não aceitar a fórmula da emenda do deputado Oliveira Brito, estando os petebistas dispostos a se retirarem do plenário na sessão de hoje, a fim de que a referida emenda não logre "quorum" regimental para ser apreciada.

Hermes Lima

PLEBISCITO

Eis a íntegra da emenda que será apresentada hoje à Câmara dos Deputados: "Art. 1º — Fica revogado o art. 25 da emenda constitucional n.º 4; Art. 2º — No dia 7 de outubro de 1962, será realizado um plebiscito, coincidindo com as eleições que decida da manutenção do sistema parlamentar ou volta ao sistema presidencialista devendo a consulta plebiscitária ser regulada por instrução da Justiça Eleitoral".

FÓRMULAS

Diversas fórmulas estão sendo estudadas pelas lideranças partidárias a fim de solucionar o problema do plebiscito, contudo, o líder petebista, sr. Almino Afonso, afirmou que o seu partido está disposto a repelir qualquer proposta que fuja da realização do plebiscito antes do início da próxima legislatura. Outro ponto que o PTB não pretende afastar-se é de que o plebiscito seja realizado sôbre a resposta favorável ou contrária ao presidencialismo.

EMENDA DO PSD

A emenda da bancada pessedista coordenada pelo sr. Amaral Peixoto acrescenta o seguinte parágrafo ao art. 5º da Emenda Oliveira Brito:

"Art. 5º (parágrafo único) — Sendo contrária a manifestação popular referida no art. 5º, ter-se-á como aprovado o sistema não proposto pelo Congresso Nacional, parlamentar ou presidencial, devendo o mesmo ser instrumentalizado dentro de 60 dias, com observância do disposto nos arts. 2.º e 3.º.

No art. 6º da Emenda Oliveira Brito, em lugar de "consulta plebiscitária" ficará "consulta popular sôbre sistema de govêrno".

Em síntese, se o Congresso decidir modificar o Ato Adicional em favor do presidencialismo ou do parlamentarismo, essa modificação será submetida ao referendo popular que prevalecerá. Isto é, se o Congresso optar pelo parlamentarismo e o povo não concordar prevalecerá o contrário.

EDITORIAL

Evitando o pior

O COMANDANTE do III Exército enviou nota-circular a seus colegas de outras Zonas, avisando-os de que não pode responsabilizar-se pela manutenção da ordem se não fôr marcado o plebiscito para 7 de outubro que vem.

Não deve essa mensagem ser considerada um incitamento à desordem ou um desacato à soberania do Congresso. E' a palavra de advertência de um chefe militar honesto e prudente, que procura cobrir as suas responsabilidades numa hora em que os que deviam velar pela segurança do país o lançam na agitação e na desordem.

A AGITAÇÃO parte de certos setores ligados ao Govêrno, como o do sr. Brizola e o dos sindicatos?

Sem dúvida. Mas não esqueçamos que os provocadores são os que abusam há tanto tempo da paciência do país, alimentando uma crise que há muito deveria ter sido liquidada com a realização do plebiscito.

De onde se conclui que é precisamente no Congresso, ou melhor, nas cúpulas partidárias — já que o Congresso estava pràticamente em recesso até agora — que é preciso localizar a fonte dessa inquietação que invadiu o país e ganhou, já, os quartéis.

É EVIDENTE que o plebiscito dificilmente poderá ser realizado a 7 de outubro. Deve compreendê-lo, no seu realismo, o presidente João Goulart. Lutar pelo plebiscito a ser feito daqui a menos de um mês não teria talvez sentido prático, exceto o de turvar mais as águas, que já estão barrentas.

De qualquer modo, porém, a consulta tem de ser feita o mais cedo possível.

ANTEONTEM como ontem foram dias de grande apreensão. Inquietos achavam-se os meios civis. Mais inquietos ainda estiveram os meios militares, onde repontam justos receios e perigosas impaciências.

Apesar do tranqüilizante ministrado pelos chefes do Exército, em doses elevadas, ninguém estêve tranqüilo. As doses, precisamente por serem maciças, não são de tranqüilizar ninguém. Quando os responsáveis pela ordem começam a sangrar-se em saúde, é que as brasas estão vivas, crepitando debaixo das cinzas.

E' essa situação que a maioria do Congresso parece querer perpetuar ou prolongar indefinidamente.

NOSSOS colegas do "Correio da Manhã" mostraram ontem, com razão, o absurdo do plebiscito realizado sòmente após a revisão do Ato Adicional. "Essa consulta, dizem êles, caso não seja favorável à reforma votada, obrigará o Congresso a fazer outra reforma, durante o prazo de dois meses."

Serão seis meses para a primeira reforma; mês e meio para o plebiscito e dois meses para a nova revisão!

Que quer êsse Congresso? Que a nação padeça durante nove meses e meio, a partir de fevereiro de 63 como acentua o "Correio", à espera de uma saída para a crise?

O DEVER do presidente da República, das classes produtoras, das classes trabalhadoras, das classes militares, da imprensa e da universidade — é resistir. Um Congresso, pelo fato de ser um corpo coletivo, não pode dar o golpe, desprezando a vontade popular evidente.

Aliás, a ditadura mais funesta não é a pessoal, é a coletiva. Uma suprime a liberdade. A outra, além de sufocá-la, instala no poder a irresponsabilidade e a anarquia.

É DISTO o que procuram fugir os líderes militares. Outro não é o sentido de advertências como a que partiu ontem do general Jair Dantas Ribeiro.

Vivemos uma hora tão paradoxal, tão cheia de equívocos e confusão na vida política, que o silêncio do soldado deixou de constituir um dever e virtude. Sua palavra, pelo contrário, chamando os civis à razão, pode salvar o país, evitando o pior.

DANTON JOBIM

HERMES LIMA:

Emenda Oliveira Brito não poderá ser aceita

O ministro Hermes Lima disse ontem, diante de uma cadeia de rádio e tevê, que o govêrno federal não pode aceitar a emenda Oliveira Brito como ela se apresenta, uma vez que ela nada tem do acôrdo feito no primeiro esfôrço concentrado, quando apenas se estabeleceu um roteiro para a antecipação do plebiscito.

Disse ainda que o ato foi adotado com endereço certo para visar uma certa pessoa, haja visto a não adoção do sistema parlamentar de govêrno nos Estados e indagou: *como é possível conciliar o govêrno parlamentarista e presidencialista nos Estados?*

RENÚNCIA E' VERDADE

Prosseguindo suas declarações, o titular da Pasta do Trabalho assegurou que as notícias relacionadas com a renúncia do primeiro-ministro eram verdadeiras e contavam com a solidariedade do Conselho.

Explicou que ao assumir o cargo, o sr. Brochado da Rocha disse que faltava ao ato uma condição essencial de legitimidade só preenchida com uma consulta popular.

AGRAVAMENTO DA CRISE

Informou o professor Hermes Lima que em face ao agravamento da crise, ocorreu a alguns homens ilustres do país apresentar fórmulas para a solução. Uma delas é a do governador Magalhães Pinto mandando que o esfôrço concentrado estudasse o caso do plebiscito.

"Nesse momento — asseverou — fala-se que o govêrno fêz um acôrdo com as lideranças partidárias para a aprovação da emenda Oliveira Brito. Nada mais errado, pois o que houve, foi o estabelecimento de uma espécie de roteiro para as futuras negociações".

NÃO ACEITA EMENDA

"A emenda Oliveira Brito não pode ser aceita pelo govêrno porque ela não manda que seja realizado o plebiscito para a continuação ou não do parlamentarismo mas que após as reformas feitas no Ato Adicional de 61 o povo será chamado a pronunciar-se sôbre as modificações introduzidas. Isto representa que o Ato Adicional continua em vigor modificando-se ou não algumas de suas disposições" — acrescentou o ministro do Trabalho.

POVO POR FORA

Concluiu dizendo que "a emenda Oliveira Brito não corresponde de modo nenhum ao preceito constitucional que é a consulta ao povo. Quem poderá assegurar que o futuro Congresso concorde com a realização do plebiscito para adoção da forma de govêrno que os brasileiros consideram ideal? E' provável que os novos deputados mantenham o Ato Adicional".

TEMPO: Instável, com chuvas.
TEMPERATURA: Em declínio.
VENTOS: Quadrante Sul, moderados.
MÁXIMA: 24,4 (Serviço Geográfico do Exército).
MÍNIMA: 15,9 (Santa Teresa).

Não podem conter o povo: gen. Jair

RIO, BRASÍLIA, PÔRTO ALEGRE, SÃO PAULO —

Com a total cobertura dos comandantes do I e II Exército — respectivamente generais Osvino Ferreira Alves e Peri Constant Beviláqua — o general Jair Dantas Ribeiro, comandante das Guarnições do Rio Grande do Sul, Santa Catarina e Paraná, enviou memorandum reservado ao ministro da Guerra, com cópia ao presidente da República, dizendo que, caso o Congresso insista em não conceder a realização do plebiscito a 7 de outubro próximo, "não terá condição para assegurar a ordem no território sob sua jurisdição".

Devido à linha de ponderação característica do comandante do III Exército, o memorandum teve grande repercussão em todos os círculos políticos e militares, onde se anunciavam pronunciamentos idênticos de outros chefes militares para as próximas horas. Segundo o general Jair Dantas Ribeiro "é abominável ao regime democrático, no qual o povo é soberano, pretender negar ao próprio povo seu pronunciamento sôbre o sistema de govêrno em que deve viver."

NO I EXÉRCITO

Ao receber, via rádio, cópia da mensagem, o comandante do I Exército, general Osvino Ferreira Alves, imediatamente afirmou aos oficiais que lhe são chegados que ela realmente representava a expressão do verdadeiro pensamento militar no momento.

Após dar conhecimento do texto da mensagem aos oficiais do seu Estado Maior, o comandante do I Exército se recolheu à sua residência oficial, de onde não saiu desde às 20 horas de ontem.

Extraoficialmente foi possível saber que as unidades aquarteladas na Guanabara mantiveram-se em regime normal, a exceção daquelas que, por medida de precaução, estão prontas a manter a ordem pública.

EM SÃO PAULO

O general Peri Constant Beviláqua tomou conhecimento do texto da mensagem de seu colega do III Exército e logo depois foi conferenciar com o governador interino de São Paulo, desembargador S. Carlos Cintra, a quem reafirmou a necessidade de ser ouvida a voz do bom-senso, naquele momento emitida pelo general Jair Dantas Ribeiro.

O comandante do II Exército falou ainda durante bastante tempo sôbre a inoperância do atual sistema de govêrno. Após a conferência, o general Peri recolheu-se ao seu Quartel-General.

A MENSAGEM

A mensagem enviada pelo general Jair Dantas Ribeiro ao ministro da Guerra, acompanhada de circulares aos demais comandantes de Exército e cópia ao presidente da República, diz que diante da intransigência do Parlamento e iminente renúncia do Gabinete, as manifestações de desacôrdo do povo no território sob sua jurisdição são de tal gravidade que êle se encontra sem condição para assumir com segurança e êxito, a responsabilidade do cumprimento da missão de garantia da ordem, se o povo se insurgir contra a insistência do Congresso em lhe negar o direito de se pronunciar a 7 de outubro pelo voto sôbre o regime que lhe é imposto.

Içado o avião sinistrado

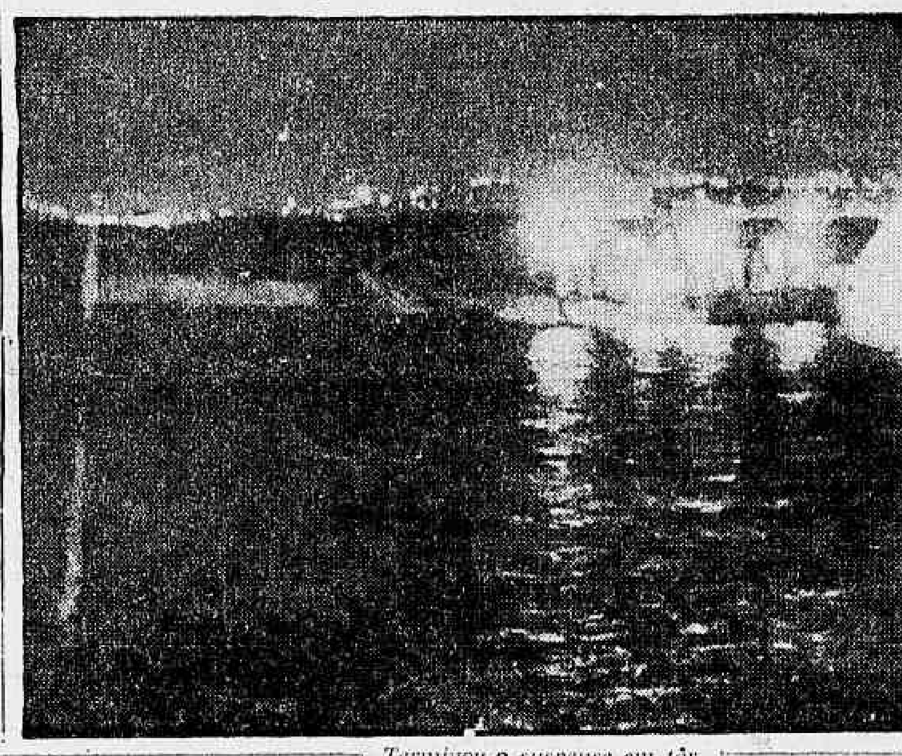

Terminou o suspense em tôrno do içamento do DC-8. Finalmente ontem, à noite, os "homens-rãs" começaram a retirá-lo do fundo das águas. A reportagem sôbre essa operação o leitor encontrará na página cinco

Suzano prende por dez dias Honaiser

O titular da Marinha, almirante Pedro Paulo de Araújo Suzano, determinou ontem, a prisão por 10 dias do capitão-tenente fuzileiro naval Dalmo Honaiser, que havia criticado autoridades através da imprensa.

Escoltado por um colega, o capitão Dalmo, em uniforme branco, chegou na manhã de ontem, ao Quartel General da Guarnição do Corpo de Fuzileiros Navais. Segundo apurou a reportagem, o oficial subalterno cumprirá a pena em caráter incomunicável e, posteriormente, deverá ser designado para servir naquele local.

APOIO A ARAGÃO

Fontes ligadas aos meios navais informaram que os signatários do movimento contra o almirante Cândido da Costa Aragão, comandante da Guarnição Central do Quartel dos Fuzileiros Navais, com exceção do comandante Heitor Lopes de Sousa, procuraram aquêle oficial-general para manifestar repulsa contra a inclusão de seus nomes na nota divulgada por um vespertino carioca.

Com respeito à atuação do almirante Mário Costa Furtado de Mendonça, inspetor-geral da Marinha que acumulava o cargo de chefe do Estado-Maior da Armada, cabe de fundamento porque êsse oficial não teve nenhuma interferência.

Ontem, o almirante Aragão recebeu inúmeras visitas de autoridades civis e militares que lhe foram hipotecar solidariedade

SANCIONADA A LEI DE REPRESSÃO AOS ABUSOS DO PODER ECONÔMICO

Íntegra dos vetos presidenciais na 3a. página

Para Senador
JURACY MAGALHÃES

BB se converte ao judaísmo

Informa um despacho de Jerusalém que Brigitte Bardot pretende adotar a religião judaica para poder casar-se com o ator Sammy Frey, segundo divulgou a emissora "A Voz de Israel". Contudo, — informa a rádio — os rabinos de Jerusalém não estão muito entusiasmados com os projetos de Brigitte Bardot

EUA dispostos à luta se Cuba virar ameaça

WASHINGTON — Os Estados Unidos não tolerarão de forma alguma que Cuba se transforme em base militar ofensiva, segundo declarou ontem o secretário de Estado Dean Rusk a uma reunião conjunta das comissões de relações exteriores e fôrças armadas do Congresso americano, acrescentando que nessa situação o govêrno Kennedy não hesitaria em tomar medidas de caráter militar.

Foi proposta, ontem, no Senado americano, a autorização ao presidente Kennedy a recorrer ao uso da fôrça para impedir a ocupação de Cuba pela União Soviética. O senador Prescott Bush, autor da proposta, sugeriu emenda ao projeto que autoriza o governo a convocar 150.000 reservistas e a justificou: "E' preciso que fique bem claro ao Kremlin que êste país não se intimida com ameaças".

VIGILÂNCIA

Dean Rusk declarou aos deputados que o robustecimento militar atual em Cuba, com a cooperação da União Soviética e de outras nações do bloco comunista, é ainda de natureza defensiva, mas destacou que os Estados Unidos mantêm estreita vigilância para ter a certeza de que não será ultrapassado êsse limite.

Informa-se que os parlamentares fizeram grande número de perguntas a Dean Rusk sôbre se o robustecimento militar de Cuba não terá chegado, já, ao ponto de perigo. Alguns foram ao extremo de dizer ao secretário de Estado que, em sua opinião, o govêrno Kennedy não havia demonstrado a energia necessária em sua política face ao regime de Castro. (UPI-DPA-TRP-DC)

Só udenistas querem plebiscito no futuro

BRASÍLIA —

Fora da realização do plebiscito não há solução para a atual crise política brasileira. Esta é, de um modo geral, a impressão dos principais líderes políticos, presentes em Brasília. Existem por outro lado certos setores contrários à idéia. O deputado Herbert Levy, presidente da UDN, não admite outra solução senão o cumprimento do acôrdo feito pelas lideranças com o primeiro-ministro.

O presidente da República mantém-se calmo e continua procurando encontrar uma saída para a situação. Passou todo o dia conferenciando no Tôrto e procurou o primeiro-ministro Brochado da Rocha que continua querendo renunciar. Seus íntimos informaram que o «premier» já escreveu seu discurso de renúncia. Os demais membros do govêrno acham que poderá ser encontrada uma fórmula capaz de pôr têrmo à crise.

OPINIÃO DE ALKMIM

O deputado José Maria Alkmim, que conferenciou longamente com o ministro Hermes Lima, acha que, sem um entendimento alto, não será possível debelar a crise. No seu entender, o Congresso não terá condições de votar qualquer medida sem a celebração de um acôrdo. Os deputados da Ação Democrática declararam-se, por seu turno, fora de qualquer compromisso, uma vez que o acôrdo das lideranças com o primeiro-ministro não foi honrado.

REUNIÃO DA UDN

Na reunião da bancada udenista, realizada na manhã de ontem, o sr. Hebert Levy reiterou seu ponto-de-vista contrário à votação de qualquer matéria que não esteja dentro do acôrdo.

O deputado Pedro Aleixo declarou ao DIARIO CARIOCA não ter conhecimento de nenhuma nova emenda. Não tinha conhecimento em da que foi elaborada pelo PSD. Nessas condições não tinha elementos para opinar. Estava, porém, disposto a discutir o problema se o mesmo lhe fôsse levado.

PESSEDISTAS

Todo o esfôrço do PSD foi no sentido de encontrar uma solução para a crise brasileira — declarou ontem o ministro Amaral Peixoto, depois de submeter ao presidente da República a emenda que modifica a de autoria do deputado Oliveira Brito. O sr. Amaral Peixoto informou-nos que não ficou nada decidido na sua conversa com o presidente. Êste ficou com uma cópia para mostrá-la aos seus correligionários e assessôres.

O nôvo documento, cuja aprovação é inviável em virtude do veto do PTB, foi remetido, por cópia, ao sr. Brochado da Rocha. O portador, deputado Joaquim Ramos, conferenciou com o "premier" e voltou dizendo que o sr. Brochado da Rocha afirmara que não desejava criar o menor embaraço para a solução da crise. Continua porém no propósito de renunciar.

DESINTERÊSSE

Diante do veto antecipado do deputado Almino Afonso e das conversas visando à apresentação de nova emenda constitucional fixando a data do plebiscito, o sr. Amaral Peixoto não alimenta esperanças de encaminhamento da emenda de sua bancada.

Não acredita, também, na aprovação da emenda San Tiago Dantas na Câmara. O máximo que poderá ocorrer é sua aprovação no Senado.

O sr. Amaral Peixoto, que passou os últimos dias tentando encontrar uma fórmula capaz de superar a crise, mostrava-se cansado e triste com o rumo dos acontecimentos. Vai aguardar o resultado das conversas visando à fixação da data do plebiscito e à apresentação da emenda do senhor San Tiago Dantas.

JG pede moderação às classes operárias

BRASÍLIA —

A propósito da nota do Comando Sindical, formulando exigências ao Congresso, o presidente João Goulart fêz distribuir as seguintes declarações:

«Compreendo a inquietação das classes trabalhadoras, que são os que mais sofrem com a estrutura institucional atrasada do país em todos os setores, desde o agrário até o administrativo, o tributário, o bancário e o educacional. A opinião pública está exigindo do govêrno uma ação corajosa e efetiva na solução dos problemas básicos nacionais, única maneira de deter a inflação que recai, especialmente, sôbre os ombros dos pobres, operando como um instrumento de injustiça social.

Sempre fui sensível às angústias e aflições da classe operária e confio no seu patriotismo, para que se mantenha dentro da ordem e da lei, a fim de que possamos vencer a crise, respeitando as instituições democráticas».

ESTADO DO RIO
PARA GOVERNADOR
Gen. Macedo Soares

Continuam rodando em Berlim os carros blindados dos soviéticos

Líder sul-africano quer fortalecer a segregação

CIDADE DO CABO — O chefe do govêrno sul-africano, Hendrick Verwoerd, expressou-se em favor de uma maior cooperação entre os países da Africa Meridional, quando de sua estada em Pretoria.

Ante o congresso do Partido Nacional Sul-africano, Verword aludiu não só a três protetorados britânicos, senão de modo especial a Tehgiborick da Federação Centro-africana, principalmente à Rhodesia do Sul.

POLITICA DE SEGREGAÇAO

Sem dúvida, o primeiro-ministro sul-africano precisa de uma possível união da Rodésia do Sul para corresponder à política de segregacão racial sul-africana.

POSSIBILIDADE

Esta posição inclui pràticamente tal possibilidade, já que a política de integração racial seguida pelo sr. Roy Welensky, na Federação, e pelo sr. Edgar Whitehead, na Rodésia, já está tão avançada que não mais poderia voltar atrás, fazendo uma segregação como a praticada no Sul da África. (DPA-TRP-DC)

Vai ser reduzido o exército da Argélia

PARIS e MARSELHA — O Exército argelino sera reduzido de um têrço pelo chefe do birô político do país, Mohammed Ben Bella.

Segundo anunciou esta noite, numa entrevista radiofônica, o futuro Exército será composto de apenas 35.000 homens, em lugar dos 130.000 atuais.

RECONSTRUÇAO DO PAIS

Os soldados licenciados serão utilizados na reconstrução da Argélia que, em sete anos de libertação, sofreu muitos estragos.

FIM DA CRISE

"Não me considero um prisioneiro do Exército" disse Ben Bella. "A crise política terminou definitivamente por desejo expresso do povo".

CONTINUARA

Anunciou também que seu birô político continuaria existindo depois das eleições, junto ao govêrno regular até a realização do congresso da frente de libertação nacional, no fim do ano.

Ao mesmo tempo, outro telegrama, remetido de Marselha, traria a notícia de que quarenta oficiais da polícia e cento e cinquenta gendarmes, revistaram, esta manhã, na periferia de Marselha, uma centena de habitações ocupadas por repatriados da Argélia.

DETENÇOES

Cinco pessoas, que estavam de posse de armas foram denunciadas. Mais seis foram detidas para sindicâncias mais minuciosas.

ANULAÇÃO

Sabidamente, um decreto recente anula a validade das licenças de armas concedidas na Argélia. (DPA-TRP-ANSA-DC).

Nada resolvido sôbre o uso do espaço sideral

NAÇOES UNIDAS — A Grã-Bretanha propôs hoje que os aspectos jurídicos relativos ao uso e exploração do espaço — problema sôbre o qual o Oriente o Ocidente não chegaram a nenhum acôrdo — sejam enviados novamente à subcomissão.

O representante do Reino Unido, Patrick Dean, disse na comissão sôbre uso pacífico do espaço sideral que nem o grupo integrado por 28 países nem a assembléia geral — à qual aquêle deverá informar — constituem um "foro adequado para continuar trocando opiniões sôbre assuntos jurídicos".

IMPASSE

Na subcomissão de assuntos jurídicos da comissão especial, a divergência soviética e norte-americana levou a um impasse.

CONTINUAR

"Não acredito — disse Dean — que logremos nossos objetivos... mediante a apressada aprovação de princípios básicos que contêm elementos políticos. Em troca, deveríamos recomendar a assembléia geral que a subcomissão de assuntos jurídicos continue no próximo ano suas atividades. (UPI-DC).

Ocidentais contra essa demonstração de fôrça

BERLIM — Enquanto os alemães orientais afirmavam que a base naval norte-americana de Guantanamo, em Cuba, e a ocupação de Berlim Ocidental ameaçam a paz mundial, os soviéticos passaram hoje por alto o descontentamento expressado pelo Ocidente, e voltaram a enviar em carros blindados ao setor Oeste desta cidade a guarda de rendição do monumento aos mortos na guerra.

Os norte-americanos, britânicos e franceses estavam dispostos a deter o comboio blindado, porém não o fizeram.

ONIBUS SUBSTITUIRAO TANQUES

As autoridades ocidentais disseram que se dará aos soviéticos curto prazo para substituir novamente o sistema de carros blindados pelo de ônibus.

AMEAÇA

Entretanto, em uma transmissão radiofônica e agência noticiosa oficial do regime comunista alemão oriental, ADN, assegurava que tanto a Base norte-americana de Guantanamo como a ocupação de Berlim Ocidental pelo Ocidente constituem uma ameaça para a paz mundial.

LIMITE

Três veículos blindados soviéticos cruzaram hoje o limite divisório da cidade pela ponte Sandkrung, que dá sôbre o setor britânico.

ESCOLTA

Jipes da Polícia Militar britânica os escoltaram até o monumento aos mortos da guerra, que se encontra no Parque Tiergarten, dêsse setor.

Os aliados ocidentais se opõem ao uso de carros blindados porque, em sua opinião, com êles os soviéticos estão fazendo uma demonstração de fôrça e procuran do intimidar aos habitantes de Berlim Ocidental.

SEM MOTIVO

Acrescentam que os russos não têm motivos para continuar usando êsses veículos porque já há tempo terminaram os incidentes em tôrnos das guardas soviéticas de rendição, que antes viajavam em ônibus e foram apedrejadas em várias oportunidades.

ENFURECIDOS

Os berlinenses do Oeste, enfurecidos pelo fato de que um jovem foragido do Leste havia sido alto de tiroteio pelos comunistas, promoveram os incidentes contra os ônibus. A partir de 21 de agôsto, os russos começaram a usar carros blindados ao invés de ônibus. (UPI-DC)

Ministro renuncia devido à crise argentina

BUENOS AIRES — O dr. Júlio C. Oyhanarte, ministro do Supremo Tribunal de Justiça, apresentou ontem à noite, sua renúncia indelinável porque "estamos em face de um poder político que resolveu prescindir do direito legal que assistiu seu nascimento e a tomar apoio na fôrça".

O juiz acrescentou que a convocatória de eleições "parece ser nada mais que uma expressão de anelos individual e ingênua contra a qual se ergue o designio de certos fatôres do poder".

CONVENCIDO

Por essas razões convenci-me, diz Oyhanarte, de que não devo seguir pertencendo ao máximo Tribunal de Justiça da Argetina.

REPRESSAO

Paralelamente noticiava-se também que a Secretaria da Guerar adotou, ontem a noite, varias medidas para contribuir na solução da crise econômica do país, segundo se diz.

MEDIDAS

Afirma-se que entre as medidas figuram as seguintes:

Licenciamento de 9.400 conscritos, redução de 14 por cento no número de convocados para o serviço militar no próximo ano, redução de 50 por cento do pessoal militar no exterior, venda de propriedades para seu uso na agricultura e pecuária, abandono de 50 por cento dos edifícios alugados para escritórios, redução entre 6 e 10 por cento do atual pessoal administrativo e venda de 50 por cento das unidades de transporte para que sejam utilizadas por civis. (UPI-DC).

Bombas contra o clube comunista do Uruguai

MONTEVIDEU — Em um atentado terrorista da noite de ontem contra um clube político comunista, correu grave perigo a vida de um menino de cinco meses.

O ataque foi realizado com três bombas do tipo denominado Molotov que explodiram, uma após outra dentro da sala onde funciona o clube, no qual, felizmente, não se realizava reunião alguma nesses momentos.

VITIMADO UM MENOR

O princípio de incêndio ocasionado pela explosão das bombas causou queimaduras de caráter grave ao menor Olívio Raul Cella, filho dos zeladores do clube.

Foi levado ao sanatório do sindicato médico, onde se informou que seu estado é desesperador.

REPUDIO

O fogo, que foi sufocado ràpidamente, causou danos na sala. O atentado mereceu o repudio unânime do público e da imprensa que o censura em todos os tons e exige que se impeça de uma vez por tôdas êste tipo de violência.

IDENTIFICADOS

A polícia obteve os nomes dos bárbaros atacantes, pelo que se acredita que não se demorará em prendê-los.

Senador italiano salvou os náufragos

ROMA — O presidente do Senado italiano, Cesare Merzagora, em gôzo de férias em Ladíspoli, salvou um homem e uma mulher que tinham naufragado a certa distância da referida localidade balneária.

O engenheiro Giulio Camarra, em companhia da norte-americana Michelina Coy, por causas imprecisadas, ficou no mar com a lancha a motor virada.

SALVOS

Merzagora que estava passando por ali a bordo de outra embarcação teve assim a oportunidade de salvar a vida dos dois, e reconduzí-los a Ladíspoli. (ANSA-DC).

Helicópteros mataram a sêde das vacas

COURMAYEUR — Cêrca de mil vacas que corriam o risco de morrer de sêde a 1.800 metros de altitude no maciço montanhoso de Chartreuse, na região da Sabóia, foram salvas pelos helicópteros que conseguiram levar-lhes vinte e cinco mil litros de água.

Cada helicóptero efetuou várias viagens transportando cada vez quinhentos litros d'água.

VALOR DAS VACAS

As mil vacas, tôdas da apreciadíssima raça da Sabóia, salvas pela tempestiva ação dos helicópteros, representam um valor de meio bilhão de liras (ANSA-DC).

SOCIEDADE INDUSTRIAL DE BRINQUEDOS SOBRINCA S. A.

ATA DA ASSEMBLEIA GERAL EXTRAORDINÁRIA DE 10/9/62

Aos dez dias do mês de setembro de 1962 reuniram-se, em Assembléia Geral Extraordinária, os srs. Acionistas da Sociedade Industrial de Brinquedos SOBRINCA S/A, às 17 horas, em primeira chamada, na Rua Pereira Nunes, 118/120 nesta cidade.

Depois de constada a presença de número equivalente a mais de setenta e cinco por cento das Ações, por aclamação, assumiu a presidência dos trabalhos o Acionista Luiz Fadigas, que convidou a mim, Paulo Autuori, para Secretário.

Em seguida, o Sr. Presidente da Mesa ordenou que fôsse lido o Edital de Convocação, publicado no «Diário Oficial» nos dias 31-8-62, 3 e 4-9-62 e no «Diário Carioca» nos dias 31-8 e 1 e 2-9-62, o que foi feito em voz alta, cujo teor é o seguinte:

«Ficam convidados os srs. Acionistas da Sociedade Industrial de Brinquedos SOBRINCA S/A, pelo presente Edital e na forma da lei, para à Assembléia Geral Extraordinária da sociedade a realizar-se no próximo dia 10 de setembro de 1962, na sede social na Rua Pereira Nunes, 118/120, às 17 horas, em primeira convocação, para deliberar sôbre os seguintes assuntos: a) — Ratificação das deliberações aprovadas na Assembléia Geral Extraordinária de 23 de novembro de 1960 e Assembléia Geral Ordinária de 26 de abril de 1962. b) — Fixação dos honorários do diretor-presidente. c) — Assuntos de interêsse geral. Rio de Janeiro, 30 de agôsto de 1962 — Luiz Fadigas — diretor-gerente.»

Reassumindo a palavra disse o Sr. Presidente que esta Assembléia Geral Extraordinária tornou-se necessária a fim de corrigir alguns senões verificados na Assembléia Geral Ordinária de 26-4-62, que aprovou os Balanços relativos aos periodos de 1958/, 1959/60 e 31 de dezembro de 1960, cuja aprovação, de acôrdo com as leis vigentes deveriam ser feitas em Assembléia Geral Extraordinária, uma vez que não foram os mesmos aprovados no seu devido tempo em virtude do grande atraso no fechamento dos mesmos, por motivos óbvios.

Igualmente tornou-se necessária esta Assembléia Geral Extraordinária a fim de que se procedesse ao cancelamento da proposta aprovada na Assembléia Geral Ordinária de 26-4-62, da gratificação à Diretoria da quantia de Cr$ 1.200.000,00 extraída do lucro liquido do Exercício de 1961, em virtude da citada proposta contrariar os dispositivos do Artigo 134 do Decreto-Lei n.º 2.627, de 26-9-1940.

Postas em votação as alterações acima, foram as mesmas aprovadas por unanimidade, com as abstenções legais, sendo então ratificada a aprovação dos Balanços referentes aos exercícios acima mencionados e tornada sem efeito a gratificação à Diretoria.

Em seguida disse o Sr. Presidente da necessidade de fixar-se honorários no cargo de Diretor-Presidente.

Colocada em discussão a matéria, aprovou-se que a partir do mês em curso o Diretor-Presidente terá honorários da ordem de Cr$ 15.000,00 (quinze mil cruzeiros) mensais.

Oferecida a palavra aos Acionistas presentes não foi a mesma usada, dando, então, o Sr. Presidente como encerrados os trabalhos da Assembléia Geral Extraordinária, com a leitura que procedi em voz alta e compassada desta Ata que vai assinada pelo Presidente da Mesa, por mim Secretário e logo mais abaixo por todos os Acionistas presentes.

Rio de Janeiro, 10 de setembro de 1962.

a.) LUIZ FADIGAS — Presidente
PAULO AUTUORI — Secretário

Assinado: LUIZ FADIGAS
REGINALDO BERTHOLINO
WALTER HIRSCH
HENRIQUE ROBBA

PROLAR S. A.

COMUNICADO

A PROLAR S. A. comunica aos seus prestamistas que em virtude do retôrno da Loteria Federal do Brasil, o sorteio do mês em curso sera realizado no dia 29 — sábado — Participa, também, que, a partir do próximo mês de outubro, os sorteios serão efetuados de conformidade com a cláusula VII do regulamento, isto é, baseado nos resultados da penúltima extração mensal da Loteria Federal do Brasil.

Rio de Janeiro, 5 de setembro de 1962.

EMPRÊSA SÃO CRISTÓVÃO

LINHA DIRETA

RIO A POÇOS DE CALDAS
(M. GERAIS)
Diàriamente às 5,45 horas — Int. Guichê 22
Estação Rodoviária Mariano Procópio
ÔNIBUS LUXUOSOS — RAPIDEZ — SEGURANÇA
E CONFÔRTO

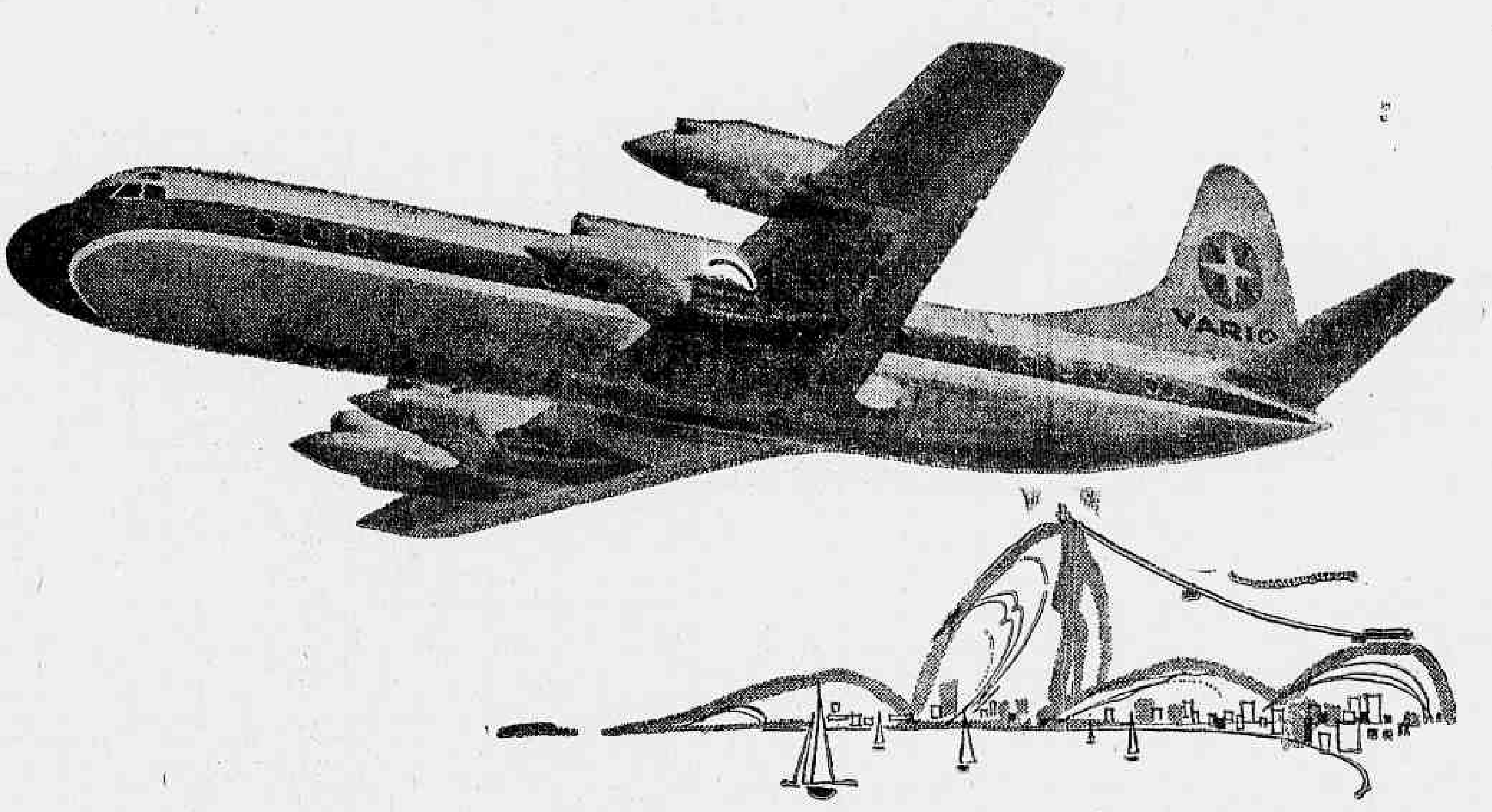

OPERA NO AEROPORTO SANTOS-DUMONT O NOVO AVIÃO

ELECTRA II

A VARIG traz para o Brasil um novo padrão de velocidade e confôrto nas viagens aéreas com os seus quadrimotores a jato-hélice ELECTRA, que detêm atualmente nos Estados Unidos o "record" absoluto de pontualidade nas rotas comerciais graças às suas esplêndidas características técnicas e operacionais.

POTÊNCIA E VELOCIDADE
Impulsionado por 4 turbinas General Motors "Allison", o Electra possui a excepcional potência de 15.000 HP, que lhe garante manobras rápidas, seguras e suaves em quaisquer condições de tempo, e uma velocidade em cruzeiro de 650 quilômetros horários, que faz dêle o mais veloz avião a hélice da aviação comercial brasileira.

ECONOMIA DE TEMPO
É exclusiva do Electra, na sua categoria, a capacidade de decolar e aterrizar em pistas curtas, podendo assim operar nos aeroportos que ficam mais próximos dos centros urbanos ou que constituem, mesmo, os únicos aeroportos de certas cidades. No Rio de Janeiro, o Electra pousa no Aeroporto Santos Dumont, a cinco minutos do centro da cidade.

O MAIS RÁPIDO E O MAIOR JATO-HÉLICE DAS LINHAS AÉREAS BRASILEIRAS

CONFÔRTO A BORDO
Acionado a turbina, e guiado pelo radar, o vôo do Electra é macio, silencioso e sem trepidação, sendo êle o quadrimotor que apresenta o mais baixo índice de ruído nos aeroportos. Sua espaçosa cabine, com 68 poltronas, é dotada de ultra-moderno sistema de pressurização e condicionamento do ar, mantendo temperatura constante e agradável em qualquer altitude do seu vôo.

VARIG

RÊDE AÉREA NACIONAL E INTERNACIONAL

Sancionada com vetos Lei Poder Econômico

BRASÍLIA —
O presidente João Goulart sancionou, com vetos, a lei do Congresso Nacional que regula a repressão ao abuso do Poder Econômico, a que se refere o artigo 148 da Constituição Federal.

DISPOSITIVOS VETADOS

Foram vetados os seguintes dispositivos:

— O artigo quarto, integralmente:

"Artigo 4 — Será automaticamente cassada a patente concedida pelo Departamento Nacional da Propriedade Industrial desde que feita a prova de já haver sido concedida e caducada em nação que mantenha acôrdo sôbre a matéria com o Brasil".

Razões — Impõe-se o veto ao artigo 4, porquanto a matéria ali tratada foi mais ampla e adequadamente regulada pelo Código da Propriedade Industrial (Decreto nº 7.903, de 27 de agôsto de 1945), que previu os casos de cancelamento, extinção, caducidade e nulidade da patente de invenção, modêlo de utilidade, desenho e modêlo industrial (Título I, Capítulos XVI a XVIII). Pelo artigo 83 do Código citado, por exemplo, são nulas as patentes de invenção concedidas sem o requisito da novidade, considerando-se inexistente o mesmo quando a invenção já tiver sido patenteada no estrangeiro. Além disso, a regra é estranha à matéria de que trata a lei ora sancionada".

— A expressão "aprovada pelo Senado Federal", contida no artigo 9, bem como o respectivo parágrafo terceiro integralmente:

"Artigo 9 — A CADE compor-se-á de um presidente e mais quatro membros, nomeados pelo Presidente da República por indicação do presidente do Conselho de Ministros, aprovada pelo Senado Federal, dentre brasileiros maiores de trinta anos, de notório saber jurídico ou econômico e de reputação ilibada.

Parágrafo terceiro — Durante o período de mandato os membros do CADE terão, no que não colidir com esta lei, as garantias e as incompatibilidades atribuídas aos membros do Poder Judiciário, inclusive a proibição de exercer atividades político-partidárias, que se estende aos inspetores regionais".

"Razões — O veto é medida imperiosa, uma vez que a Constituição já prevê os casos de nomeações, cuja efetivação depende de aprovação pelo Senado Federal. A ampliação dessa norma constitucional, por lei ordinária cria precedente que poderá redundar, sem razões que a justifiquem, em maiores cerceamentos das prerrogativas inerentes ao Presidente da República, tanto mais que o Ato Adicional já condicionou seus atos ao referendo do Conselho de Ministros, que é, afinal, uma comissão do próprio Parlamento.

Ademais, a nomeação dos membros do CADE, na forma do artigo parcialmente vetado, já é procedida de indicação do presidente do Conselho de Ministros, o que, dentro do raciocínio desenvolvido, satisfaz o propósito da expressão impugnada.

De outra parte, a extensão aos membros do CADE das garantias e das incompatibilidades, atribuídas aos titulares do Poder Judiciário, fere também preceitos constitucionais inerentes ao Poder Judiciário, não me parecendo, por igual, que o dispositivo seja próprio de lei ordinária. Não fosse, entretanto, a impossibilidade de conciliar a redação do parágrafo vetado com a prevalência da proibição de os membros do CADE exercerem atividades político-partidárias, manteria, na íntegra, essa proibição. No entanto, ela poderá ser feita expressamente, como matéria regulamentar, respeitando-se, assim, a mens legis".

— As expressões "devendo exercer as funções em regime de tempo integral" e "ficando impedidos do exercício da advocacia o funcionário em regime de tempo integral", insertas, respectivamente, no parágrafo quarto do artigo nono e no parágrafo segundo do artigo dezesseis.

"Artigo 9 — Parágrafo 4 — Terão, o presidente e demais membros do CADE, vencimentos mensais de cem mil cruzeiros, devendo exercer a função em regime de tempo integral".

"Razões — Fiz incidir, também, o veto sôbre a expressão final do parágrafo 4 do artigo 9, por entender que a concepção jurídica do tempo integral adotada pela sistemática administrativa não se coaduna com a constituição do órgão da natureza do CADE.

Com efeito, de acôrdo com aquele regime de trabalho, fica vedado ao servidor o exercício de quaisquer funções públicas ou privadas, o que, sem dúvida alguma, prejudicaria o recrutamento de pessoal, principalmente considerando os requisitos exigidos pelo artigo 9, caput, bem como a retribuição mensal prevista.

"Artigo 16 — Junto ao CADE funcionará uma Procuradoria, devendo os respectivos procuradores ser escolhidos e requisitados dentre os assistentes, assessôres-jurídicos e procuradores da União e suas entidades autárquicas e paraestatais, que gozarem de estabilidade, bem como nas mesmas condições, entre os membros do Ministério Público da União ou dos Estados".

"Parágrafo segundo — Os assistentes, assessôres, procuradores-jurídicos, ou membros do Ministério Público convocados, enquanto exercerem a procuradoria do CADE, ficarão impedidos do exercício da advocacia e funcionarão em regime de tempo integral".

Razões — Prevalecem as mesmas razões, porquanto lícito é admitir a dificuldade de requisitar-se o elemento humano e necessário ao funcionamento da procuradoria do CADE com os sacrifícios daí decorrentes às atividades de sua vida profissional privada, valendo acrescentar que não obstante o veto prevalecerão os impedimentos incompatíveis com o exercício da função, já objeto de leis vigentes.

— O parágrafo primeiro do artigo 12.

"Artigo 12 — Perderá automàticamente o mandato o membro do CADE que faltar a 3 (três) reuniões ordinárias consecutivas, por qualquer motivo, ressalvada a licença.

Parágrafo 1 — Serão nulas as deliberações de que participar com voto decisivo o membro que tenha incorrido na sanção dêste artigo, incidindo o presidente que houver admitido êsse voto, em crime de responsabilidade, punido com a inabilitação para o exercício da função pública por um ano".

Razões — a conveniência de suprimir-se o parágrafo 1.º do artigo 12 resulta da necessidade de preservar-se a validade dos atos da administração, que impliquem em criação de direito subjetivo em favor de terceiros. Não atende aos interêsses nacionais e à ordem jurídica a instabilidade das decisões dos órgãos administrativos, tornando-as vulneráveis com fundamento em dispositivo semelhante.

A expressão "e os seus vencimentos mensais serão iguais aos dos membros do CADE", in fine do parágrafo 3 do art. 16.

Artigo 16 — Parágrafo 3.º — A procuradoria será dirigida por um procurador geral designado pelo presidente do CADE, dentre os procuradores a que se refere êste artigo, e os seus vencimentos mensais serão iguais aos dos membros do CADE.

Razões — segundo o art. citado, os procuradores do CADE não constituirão um quadro funcional próprio, mas serão "escolhidos e requisitados dentre os assistentes, assessôres jurídicos e procuradores da União e suas entidades autárquicas e paraestatais, que gozarem de estabilidade bem como, nas mesmas condições, entre os membros do Ministério Público da União ou dos Estados". É óbvio que os vencimentos dos servidores requisitados para tal fim continuarão a ser aquêles que os mesmos estiverem percebendo em suas respectivas carreiras.

O parágrafo único do artigo 8

"Artigo 8 — É criado o Conselho Administrativo de Defesa Econômica (CADE) com sede no Distrito Federal e jurisdição em todo o território Nacional, diretamente vinculado à presidência do Conselho de Ministros, com a incumbência de apurar e reprimir abusos do poder econômico, nos têrmos desta lei.

Parágrafo Único — O CADE, após examinar e analisar a realidade econômica do País, solicitará ao Presidente do Conselho de Ministros a remessa de mensagem ao Congresso Nacional para a criação de inspetorias regionais de defesa econômica na sua organização e competência".

Razões — Ao admitir exerça o CADE a faculdade "de examinar e analisar a realidade econômica do país", alcança dispositivos constitucionais de atribuições específicas do Conselho Nacional de Economia (artigo 205, parágrafo 2, da Constituição), criando, quanto mais não seja, uma superfetação legal. Nada impede, entretanto, que o CADE solicite ao Conselho Nacional de Economia os subsídios de que necessite, evidenciando-se, assim, que o veto aposto não subtrai àquele órgão os elementos informativos de que careça para o fiel cumprimento de suas relevantes funções. Por outro lado, não atende aos interêsses nacionais a criação de Inspetorias Regionais de Defesa Econômica, prevista, no mesmo dispositivo. No Senado Federal, estimou-se a despesa daí resultante em dois bilhões de cruzeiros. O CADE, no entanto, terá jurisdição em todo o território nacional (artigo 8) e poderá "requisitar de todos os órgãos do Poder Público, serviços e pessoal, diligências e informações necessárias ao cumprimento desta lei", artigo 18 H. Essa faculdade, combinada com a do artigo oitavo, parágrafo terceiro, da Constituição elimina a necessidade da criação de órgãos regionais, evitando, dessa forma, as complicações de ordem burocrática, além de proporcionar enorme poupança da despesa pública.

A expressão "e judiciais", inserta na alínea F do artigo 17.

Artigo 17 — Compete ao CADE:

F) — Determinar à Procuradoria as providências administrativas judiciais cabíveis".

Razões: Vetar o adendo "e judiciais", por absolutamente inconstitucional. O Conselho Administrativo de Defesa Econômica (CADE) constitui, evidentemente, um órgão administrativo federal e a Constituição, em seu artigo 126, parágrafo único, prescreve que "a União será representada em Juízo pelos procuradores da República, podendo a lei cometer êsse encargo, nas comarcas do interior, ao Ministério Público local".

Assim, não poderá a procuradoria do CADE tomar providências judiciais, que constitucionalmente, são da atribuição exclusiva dos procuradores da República ou, na hipótese excetuada, do Ministério Público local. Essas providências, portanto, hão de ser solicitadas, ainda que por intermédio da procuradoria do órgão a ser criado, aos procuradores da República.

A alínea 1 do art. 17, bem como as expressões "pelo Cade", do art. 48 e do "Cade" contidas nos artigos 60 a 61, art. 17 (vide página anterior)

1) Determinar à Procuradoria que, nos têrmos da Lei n.º 3502, de 21 de dezembro de 1958, promova o seqüestro e perdimento dos bens ou valores por enriquecimento ilícito de membros do Cade, seus auxiliares ou pessoal nêle lotado;

Razões — pelas mesmas razões, incidiu o veto sôbre a alínea 1 do referido art. 17, a expressão "pelo CADE", dos artigo 48, e as expressões "do CADE", dos artigos 60 e 61.

"Art. 48 — A intervenção será requerida pelo CADE, sublinhado, dentro de dez dias, ao Juízo dos feitos da Fazenda Pública da sede das emprêsas incriminadas ou de uma delas, a escolha do CADE, se tiverem sedes diversas, em petição fundamentada com os requisitos enumerados no art. 158 do código do processo civil, no que fôr aplicável".

"Art. 30 — A intervenção poderá ser revogada antes do prazo estabelecido com audiência da procuradoria do CADE sublinhado desde que comprovada a cessação da prática do abuso que tenha dado origem ao processo".

Art. 61 — Verificada, no curso das investigações, a impossibilidade de normalização da atividade econômica da emprêsa, o juiz determinará, a requerimento "do CADE", sua liquidação judicial, ressalvada à União a faculdade de desapropriá-la, se convier ao interêsse público".

Art. 37 — Na instrução do processo serão inquiridas tôdas as testemunhas, convocadas pelo CADE, permitindo-se o arrolamento de oito testemunhas, no máximo, pelos indiciados.

Parágrafo Terceiro — Também será punível na forma do parágrafo anterior, o denunciante, pessoa física ou jurídica, quando evidente fôr o intuito de prejudicar o denunciado.

Razões — O Parágrafo 3.º do art. 37, se tivesse sido mantido, operaria sempre como uma espada de Democles sôbre aquêles que tivessem a coragem necessária para denunciar ao Poder Público os abusos do Poder Econômico. Isso implicaria, evidentemente, em desestímulo para aquêles que possuíssem elementos para fazer a denúncia. Por outro lado, o dispositivo vetado inclui, perigosamente, no texto da lei projetada como pressuposto da figura penal, um elemento subjetivo de difícil apuração. Estabeleceu, também, inadmissível pena corporal para pessoa jurídica.

O Veto não constituirá, no entanto, maneira de animar quem quer que seja a denunciar outrem com o intuito de prejudicá-lo. Nosso Código Penal prevê, como é sabido, o crime de denúncia caluniosa, cominando-lhe pena de reclusão, de 2 a 8 anos, e a multa, de mil a dez mil cruzeiros (art. 339).

As expressões "no curso das investigações", insertas no art. 61.

Art. 61 (Vide lauda anterior)

Razões — Foi suprimida, no texto do art. 61, a expressão "no curso das investigações", porquanto, pela sistemática do projeto, as investigações são feitas na fase preliminar do processo administrativo. No processo judicial, evidentemente, não se cogita dessas investigações, nem são elas cabíveis.

A fase em que se verificará a possibilidade, ou a impossibilidade, de normalização da atividade econômica da emprêsa há de ser, por fôrça da lógica, a da intervenção decretada judicialmente.

Divulgamos, a seguir, as razões dos vetos apostos pelo presidente da República à lei que define os casos de desapropriação por interêsse social e dispõe sôbre sua aplicação.

"Incide o veto sôbre a expressão "aprovado em lei Federal", inserta no inciso II do art. 2.º, bem como sôbre o parágrafo único do art. 3.º, dispositivo que julgo contrário aos interêsses nacionais pelas razões seguintes:

Constitui o zoneamento agrícola operação essencialmente técnica.

Os seus princípios decorrem do binômio — ecologia e economia, demandando harmonização de critério, sem o que aquela forma de aproveitamento da terra e do melhor cultivo agrícola não terá êxito. Ora, exigindo presteza, e reclamando integração real à base de dados referentes ao relêvo, à meteorologia, ao clima, à fertilidade, bem como das variáveis que condicionam o fator econômico, é justo, é desejável, como aceitável e imprescindível o é, que ao Poder Executivo, exclusivamente, seja afeto ademais por ser regulamentar êsse princípio, estabelecer e aprovar qualquer zoneamento agrícola. A dependência de aprovação de lei a respeito, em face das delongas naturais em sua tramitação, poderá acarretar, ao longo do tempo decorrido, a inexequibilidade de planos prèviamente traçados pelo Executivo, com evidentes prejuízos aos interêsses gerais do País.

Quanto ao parágrafo único do artigo terceiro, impõe-se o veto pela ausência absoluta de entrosamento com os demais dispositivos do projeto. Com efeito, pretendo o citado parágrafo único fixar critérios relativos ao uso temporário de propriedade, como se nos artigos antecedentes se fizesse referência a essa forma parcial de desapropriação.

O anteprojeto do Executivo, no seu artigo terceiro, permitia, realmente, que a desapropriação por interêsse social se limitasse à perda de uso temporário da propriedade sem afetar o domínio, estabelecendo, através do parágrafo segundo do mesmo artigo, normas reguladoras da hipótese. Verifica-se, porém, que o citado dispositivo foi escoimado da proposição, permanecendo, no entanto as disposições do seu parágrafo segundo, reproduzidas "ipsis litteris", no parágrafo único do artigo terceiro do presente projeto. Dest'arte, sem a existência da vinculação exigida pela sistemática legal no sentido de expressão ou artigo, que admitisse a desapropriação do uso ou utilização do bem, perderam aquelas normas a sua eficácia, razão por que resolvi vetá-las".

ESFORÇOS PARA EVITAR ANTECIPAÇÃO DA GREVE

Os dirigentes do Comando Geral dos Trabalhadores passaram o dia de ontem empreendendo grandes esforços para impedir que em vários Estados fôssem deflagradas greves, pois o operariado mostra-se agitado com a atual crise política e manifesta-se pela paralisação total das atividades do país imediatamente como forma para quebrar a intransigência do Congresso Nacional quanto à realização do plebiscito e à promoção das reformas de base.

Informados pelos dirigentes dos sindicatos estaduais sôbre a tendência do proletariado, os dirigentes do CGT determinaram que sejam utilizados todos os recursos para impedir qualquer precipitação na deflagração do movimento grevista, já que o mesmo deverá eclodir no mesmo dia e hora que forem determinados quando o Comando julgar oportuno.

EM SANTOS

Tendo os sindicatos de trabalhadores de Santos deflagrado greve à zero de ontem, em solidariedade aos empregados da Companhia Municipal de Transportes Coletivos, que paralisaram os serviços reivindicando aumento salarial, e a Polícia, em conseqüência, prendido vários dirigentes sindicais santistas, os líderes do CGT informaram que o prosseguimento das violências policiais contra os grevistas poderá, de fato, antecipar a data de eclosão da greve geral em todo o país.

Ontem à noite, os dirigentes dos sindicatos de trabalhadores de São Paulo reuniram-se na capital paulista, a fim de debater os acontecimentos de Santos e mandaram uma comissão ao governador Carvalho Pinto para informar-lhe que a repressão ao movimento grevista em Santos poderá provocar a paralisação das atividades profissionais em todo o Estado.

Os dirigentes do CGT mandaram, aos líderes sindicais santistas, o seguinte telegrama, assinado pelos srs. Dante Pelacani, vice-presidente da Confederação Nacional dos Trabalhadores na Indústria, e Osvaldo Pacheco, presidente do Pacto de Unidade e Ação dos Trabalhadores Marítimos, Estivadores, Portuários, Aeroviários e Aeronautas: "Comando Geral dos Trabalhadores [illegible] companheiros santistas hipotecando lhes irrestrito apoio e solidariedade. [illegible] autoridades competentes suspensão repressão policial. Trabalhadores todo Brasil acompanham atentamente marcha vitoriosa greve gloriosa Santos".

Para possibilitar a sustação dos atos de violência contra os grevistas de Santos, os dirigentes do CGT mantiveram, ontem, entendimentos com elementos do Ministério da Justiça, do Gabinete Civil da Presidência da República e do Ministério da Guerra.

SOBREAVISO

Os membros do CGT permaneceram, ontem, durante tôda a noite na sede da Confederação Nacional dos Trabalhadores na Indústria, acompanhando, através informações telefônicas diretas de seus líderes nos Estados, a situação política, a fim de tomarem, em seguida, as providências que o caso exigisse.

Cêrca das 21 horas de ontem, correu o boato, partido do Palácio Guanabara, de que o primeiro-ministro havia renunciado [illegible] Brasília [illegible]. Como as notícias procedentes da capital desmentissem as informações do Palácio Guanabara, os dirigentes sindicais, que já estavam prontos para anunciar o início da deflagração da greve geral, resolveram manter os sindicatos apenas sob o regime de sobreaviso.

TRANSPORTES

Em lugar secreto, foi realizada, ontem, uma reunião dos dirigentes das federações e sindicatos de trabalhadores de transportes marítimos, ferroviários, rodoviários e aéreos, para traçarem os planos para o desencadeamento da greve nas suas diversas categorias.

Acham os dirigentes sindicais que o êxito da greve geral dependerá, fundamentalmente, da paralisação do setor de transportes.

Ontem, os telefones da Confederação Nacional dos Trabalhadores na Indústria, onde está instalado o Comando Geral dos Trabalhadores, tilintaram todo o tempo, sendo que diversos dirigentes estaduais informavam a todo o instante que suas classes se mostram inquietas com o desenrolar dos acontecimentos e insistem na imediata deflagração da greve, [illegible].

O sr. Dante Pelacani, vice-presidente da Confederação Nacional dos Trabalhadores na Indústria, no entanto, determinou aos seus diversos dirigentes que usem de todos os recursos para impedir que o operariado se precipite na deflagração do movimento grevista, [illegible] que o mesmo só deve [illegible] após ordens do CGT.

REDETRAL CONTRA

A propósito da greve geral programada pelo Comando-Geral dos Trabalhadores, os dirigentes da Resistência Democrática dos Trabalhadores Livres (REDETRAL) lançou, ontem, o seguinte manifesto:

"A Resistência Democrática dos Trabalhadores Livres, face à proclamação do chamado Comando-Geral dos Trabalhadores ameaçando o país com novos atentados à ordem e ao trabalho, sente-se no dever de alertar o povo, as autoridades e aos trabalhadores democráticos para que não se deixem envolver pelas manobras de agitadores já muito conhecidos, cujos propósitos, nem sempre ocultos, são desviar o Brasil para o mesmo infeliz destino do povo de Cuba.

"Queremos lembrar que a greve de 5 de julho foi, por êles próprios, classificada como política. Chegaram agora ao desplante de confessar antecipadamente que tentarão nova greve política.

A REDETRAL pergunta ao Brasil democrata e cristão se sabe quem está financiando com milhões e milhões de cruzeiros os movimentos grevistas que sabotam a produção nacional e desmoralizam o país no exterior.

"A REDETRAL foi criada para unir trabalhadores, por isso, não aceita o divisionismo político partidário que está sendo imposto ao sindicalismo [illegible].

"A REDETRAL luta por uma previdência social digna, pela diminuição do custo de vida. Exige, porém, que essas reivindicações [illegible] interêsses subalternos de qualquer grupo ou partido, [illegible] político-partidário.

A REDETRAL, interpretando o pensamento e ação do povo [illegible], apela a todos os trabalhadores para que colaborem enérgica e patrioticamente no sentido de [illegible] do trabalhador e à grandeza do Brasil."

De Gaulle quer plebiscito

Telegrama de Paris, via UPI, assemelhava-se, ontem, muito aos de Brasília, quando informava que o presidente Charles De Gaulle vai propor à Assembléia Nacional Francêsa a reforma da Constituição para que se processe pelo voto direto dos eleitores a escôlha do futuro presidente da República.

O plebiscito, nosso assunto, também preocupa os franceses, pois o presidente De Gaulle entende que nenhuma reforma constitucional de vulto pode ser feita sem o referendum popular, nem mesmo a de pôr nas mãos dos cidadãos o direito de escolher o chefe da Nação. Pelo texto atual da Constituição francêsa, um colégio de 80.000 delegados elege o presidente — ao passo que no Brasil, pelo Ato Adicional n.º 4, o fazem três centenas de deputados.

Homenagem

JK recebe a medalha do ministro Suzano

JK faz o elogio da Marinha

"Durante o meu govêrno — disse ontem o ex-presidente Juscelino Kubitschek — tôdas as agitações que tivemos não causaram o menor aborrecimento por parte da Marinha, que estêve sempre coesa e unida na defesa dos princípios da ordem e da integridade nacional. E isso faz com que, olhando para a Marinha, lhe tribute o respeito que merece de todo o povo brasileiro".

A declaração do senador Kubitschek veio no discurso que pronunciou ao agradecer a saudação do ministro Pedro Paulo e Araújo Souzano, na homenagem que a Marinha prestou ao ex-presidente com a entrega de medalha comemorativa da incorporação do navio aeródromo "Minas Gerais" à Esquadra.

TRE procede hoje a eleição de mentira

A fim de permitir o adestramento de seus servidores quanto à utilização da nova cabina de duralumínio, das novas urnas e da cédula única, será realizada logo mais, na sede do Tribunal Eleitoral da Guanabara, uma eleição simulada, iniciativa do desembargador Homero Pinho, que permitirá não só às autoridades como à imprensa presenciar o funcionamento de uma mesa receptora de votos "versão 1962".

CUMPRIR A LEI DOS HORÁRIOS

Por outro lado, o presidente do TRE acaba de dirigir ofício ao Curador Newton Marques Cruz chefe de polícia, solicitando a adoção de medidas enérgicas no sentido de que seja cumprida a lei baixada pelo referido tribunal, quanto aos horários destinados à propaganda política dos inúmeros candidatos, pois alegou ter recebido denúncia de que determinada emissora carioca, no dia 10 último, transmitiu um programa político, durante o qual foi feito veemente protesto contra o govêrno estadual, em horário não previsto na lei. O chefe do DESP determinou à Delegacia de Polícia Política que tomasse as providências necessárias.

MESAS EM FUNCIONAMENTO

Funcionarão nas eleições de outubro vindouro, na Guanabara, 3.197 mesas receptoras de votos, as quais necessitando de 8 pessoas cada uma, entre presidentes, mesários, secretários e auxiliares, utilizarão cêrca de 24.500 membros mobilizados pelo TRE para prestar êsse dever cívico.

Greve inicia colapso: petróleo some do RGS

A greve dos oficiais de máquinas e de náutica, segundo informam os líderes grevistas, está ameaçando o abastecimento de energia elétrica da cidade de Pôrto Alegre, em virtude dos petroleiros não estarem levando o óleo necessário ao funcionamento da termelétrica, e as autoridades gaúchas já pediram providências ao I Distrito Naval para que a população da capital do Rio Grande do Sul não seja prejudicada pelo movimento paredista da Marinha Mercante.

Segundo informações chegadas aos líderes dos oficiais de náutica e de máquinas, o presidente da República já recebeu para assinar o decreto de revogação do enquadramento dos marítimos, que atende às reivindicações de suas classes, mas que ainda não firmou o documento, devido à pressão exercida pelos dirigentes dos sindicatos dos motoristas navais, mestres de arrais e radiotelegrafistas, que se encontram em Brasília.

DESMENTE

O sr. João Pinheiro Neto, subsecretário do Trabalho, ontem, em contato com a reportagem, desmentiu que tivesse feito apelos para a cessação da greve dos oficiais de náutica e de máquinas, assim como ameaçado de tomar medidas enérgicas, caso aquêle apêlo não fôsse atendido, para resguardar a autoridade do govêrno.

Disse o sr. Pinheiro Neto não ter qualquer fundamento o noticiário distribuído pela sala de imprensa do ministro do Trabalho com relação ao seu apêlo e às ameaças aos grevistas.

AUMENTA

Segundo os dirigentes dos Sindicatos dos Oficiais de Náutica e de Máquinas, estão paralisados nos diversos portos do país exatamente 164 navios, sendo que os demais componentes da frota mercante brasileira se encontram em trânsito, mas que serão paralisados tão logo cheguem aos portos de destino ou de escala.

Autoridades governamentais de vários setores se manifestam receiosas de que se a greve dos oficiais de náutica e de máquinas perdurar por mais três dias venha a ocorrer um colapso sério no abastecimento de gêneros alimentícios e de derivados de petróleo em diversas cidades do país, com graves conseqüências à ordem política e social.

ACUSAÇÕES

O sr. Odilon Brasil, presidente do Sindicato Nacional dos Oficiais de Máquinas da Marinha Mercante, acusou ontem, o sr. Luís Araújo, da Casa Civil da Presidência da República, de ser o responsável pela atual greve, pois como presidente da comissão de enquadramento dos marítimos não quis ouvir as ponderações dos líderes da classe e fêz o Presidente da República assinar decretos quebrando a hierarquia da classe.

Já o sr. José Farias, presidente da Federação Nacional dos Oficiais de Máquinas, declarou que teve informações de que enquanto perdurar a greve o Govêrno não atenderá às reivindicações dos oficiais de náutica e de máquinas.

Os membros da Federação Nacional dos Marítimos e da Federação Nacional dos Oficiais de Máquinas pretendiam fazer uma reunião conjunta, a fim de tentarem encontrar uma solução conciliatória que passasse fim à greve.

No entanto, como os dirigentes dos sindicatos dos oficiais de náutica e de máquinas se recusassem a comparecer àquela reunião, os dirigentes das duas federações resolveram não mais tomar qualquer iniciativa para a conciliação.

Os dirigentes dos sindicatos dos oficiais de máquinas e de náutica informaram não poder comparecer à reunião conjunta das federações, por não poderem se ausentar de seus sindicatos, onde tinham de permanecer para transmitirem as instruções que a todo instante lhes são solicitadas pelos delegados estaduais.

ALASTRAMENTO

Afirmam os líderes grevistas que o movimento poderá contar com a adesão de mais três grandes sindicatos se não forem imediatamente atendidas as reivindicações da classe, que se limitam ao restabelecimento da hierarquia, quebrada com o enquadramento efetuado pelo sr. Luís Araújo.

MEMÓRIA DE RIBAS CARNEIRO TERÁ HOMENAGEM

— O desembargador Edgard Ribas Carneiro, recentemente falecido, foi titular da 1.ª Vara da Fazenda Pública, tendo servido, também, na 3.ª Vara e, anteriormente, na Justiça Federal, em que aquêle Juízo se transformou, depois de 1937. Por isso mesmo, a sala de audiência do Juízo da 1.ª Vara tem o seu nome, em placa solenemente inaugurada, quando juiz e ministro José Aguiar Dias.

O atual titular, querendo homenagear a memória do saudoso magistrado e professor de Direito, vai inaugurar seu retrato, a óleo, em cerimônia a que se associarão os demais juízes da Fazenda Pública, seus serventuários, ministros, desembargadores, professôres, advogados e discípulos de Edgard Ribas Carneiro.

A solenidade terá lugar amanhã, sexta-feira, dia 14, às 14 horas, na sala do juiz da 1.ª Vara de Fazenda Pública, no edifício onde funcionou o Supremo Tribunal Federal.

Assassino e...

(Conclusão da 9ª pág)

cidade, conseguiu mantê-la em trevas, facilitando a fuga de "Zé Bernardino".

MÓVEL DO CRIME

Uma das causas que motivou o crime foi o combate acirrado que a vítima desfechara contra o prefeito que criou a cobrança da taxa de pedágio, obrigando os veículos que penetrassem na cidade a pagar Cr$ 100,00, somando mensalmente Cr$ 600 mil. Êsse dinheiro destinado à obras públicas foi sempre empregado em outros fins, tendo a vítima, candidato a vereador, alertado a população do abuso e da sua extinção futura.

Favelas com rêdes elétricas

Graças ao Serviço de Energia Elétrica da Guanabara que pretende combater os "exploradores de rêdes", os favelados de diversos morros cariocas estão construindo suas próprias rêdes de energia elétrica, contando para tal com todo o apoio técnico, de planejamento e de material fornecido pelos servidores do SEEG.

Basta aos moradores em favelas comparecerem à repartição competente, ali deixando o seu endereço. Em seguida, um desenhista e um engenheiro do Serviço vão ao local, efetuam, respectivamente, o desenho e o cálculo da rêde, para, finalmente, o SEEG assinar a planta, solicitando, então, visto de carga à concessionária.

MATERIAL

Quando é constatado que o favelado tem dificuldade em adquirir o material necessário, o Serviço auxilia-o fornecendo parte ou tudo o que fôr necessário para construção da rêde. Por outro lado, um técnico de nível médio do SEEG orienta a execução, nos casos em que isto seja indispensável.

NÔVO AGENTE QUÍMICO CONTRA AS PRAGAS DA LAVOURA

O emprêgo do PAC (cloreto de fenacridano), para combater enfermidades que afetam as sementes para colheitas, promete constituir eficiente proteção às plantações na etapa inicial de crescimento. Cientistas do Departamento de Agricultura dos Estados Unidos verificaram que o PAC destrói os organismos de enfermidades bacterianas e fungos na superfície das sementes e que sua aplicação não retarda a germinação como acontece com outras substâncias químicas.

A investigação revelou ainda que o PAC é altamente solúvel em água e que não apresenta efeitos contraproducentes ou alérgicos para os sêres humanos ou animais.

PETROBRÁS INDENIZA BAIANOS

O Conselho de Administração da Petrobrás autorizou o pagamento, ao Estado da Bahia e Municípios produtores de petróleo, da indenização devida de acôrdo com o artigo 27 da Lei n. 2.004 e da indenização suplementar de 5% concedida pela Assembléia Geral [illegible] de 1961, relativas ao trimestre abril-junho de 1962.

TITO LÍVIO
para Deputado Estadual
(PSB)

NÃO PAGUE MAIS
pelo seu bilhete da LOTERIA FEDERAL

Não pague mais de Cr$ 1.575,00 por bilhete inteiro e Cr$ 157,00 por décimo de bilhete da Loteria Federal.

Caso não encontre o seu bilhete da Loteria Federal no revendedor mais próximo, procure-o na sede da Administração do Serviço de Loteria Federal (Av. Mal. Floriano, 118) ou nas quatro seguintes agências da Caixa Econômica Federal do Rio de Janeiro:

— Agência Inhanga — Av. N. S. Copacabana, 427;
— Agência Pedro II — Praça Cristiano Otôni (Central do Brasil);
— Agência Candelária — R. Buenos Aires, 16;
— Agência Madureira — R. Carvalho de Sousa, 203.

OBSERVAÇÃO: Quota de 300 bilhetes para cada Agência, conforme regulamento do Serviço de Administração de Loteria Federal.

Avisamos ainda que a 1ª extração da Nova Loteria Federal, com Cr$ 42 milhões em prêmios (Cr$ 15 milhões, o maior) será realizada no próximo sábado, dia 15 de setembro, às 14,00 horas.

Há alguns bilhetes para a segunda extração. E os para a terceira extração já estão à venda.

CAIXA ECONÔMICA FEDERAL DO RIO DE JANEIRO

em VITÓRIA E. Santo
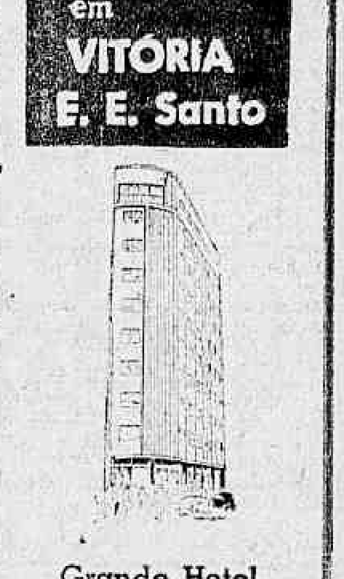
Grande Hotel ESTORIL
End. Tel.: ESTORIL
Tel.: 2217

Expresso Real Ltda.
RIO-BRASÍLIA
Diàriamente: 7,30, 8,00 e 13,00 horas
Rodoviária: Guichê 34 — Fone: 23-9178
Encomendas: Av. Venezuela, 3 - sobreloja
FONES: 43-6725 e 43-6726

tradição é BENDIX

Como 150.000 donas-de-casa brasileiras, também minha espôsa possuirá uma Bendix.
Casa NENO
SERVE BEM AO GRANDE E AO PEQUENO
FRENTE ÀS BARCAS
NITERÓI

Panorama Econômico NO BRASIL E NO MUNDO

Conjuntura nacional

A publicação estadunidense, "U. S. News and World Report" declara em seu último número que o "deficit" comercial do Brasil atinge, presentemente, para 1962, a mais de US$ 850 milhões. Por outro lado, sabe-se que o Presidente da República, sr. João Goulart, recebeu um relatório confidencial do Tesouro Nacional e uma exposição do Conselho Nacional de Economia, os quais colocam a situação do próximo orçamento com o maior "deficit" até hoje registrado na história do País. Sabe-se de fonte fidedigna ligada à Presidência da República, que o Chefe do Govêrno considera vital o controle da remessa de lucros para atenuar os encargos financeiros do Brasil. Entretanto, admite que a aprovação da Lei de Remessa de Lucros sob os seus têrmos atuais, causará um forte baque no desenvolvimento industrial da Nação que, hoje, mais do que nunca, carece de capitais externos para garantir sua expansão.

Brasil come trigo

Um estudo da Carteira do Comércio Exterior do Banco do Brasil em conjunto com o Ministério das Relações Exteriores e o Ministério da Agricultura, indicou que em 1963 o consumo do trigo no Brasil deverá ultrapassar a três milhões de toneladas. Enquanto êste aumento ocorre, perde-se completamente a esperança de executar a programação do Govêrno Kubitschek de ampliar a produção do trigo no país. Quanto à importação, esta se define cada vez mais em dois mercados fornecedores: Estados Unidos e União Soviética, sendo que pelo menos 60% destas importações serão do mercado norte-americano.

Sede em Londres

Terá sede em Londres o Conselho Internacional do Café, organismo que será estabelecido para administrar o acôrdo mundial sôbre o produto, cuja assinatura está iminente.

Um porta-voz do Ministério da Agricultura informou que Londres foi escolhida por representantes das 57 nações do acôrdo durante a sessão final da conferência realizada no edifício das Nações Unidas, em Nova Iorque.

Informou ainda o mesmo porta-voz que, no dia 28 de setembro, haverá nova reunião para aprovar a redação final do acôrdo. O objetivo principal do documento, que deverá manter-se em vigor por cinco anos, é impedir o constante declínio dos preços, provocado pela superprodução.

Abastecimento

ATE' o próximo dia 18, o Ministério da Agricultura compromete-se a ter concluído o projeto de legislação global sôbre o abastecimento, objeto da delegação de podêres concedida, recentemente, ao Conselho de Ministros. O empenho foi dado pelo próprio titular da pasta, Renato da Costa Lima.

Pela sua complexidade, a questão do abastecimento sempre foi relegada, pelas várias administrações federais, a um plano secundário, onde, via-de-regra, dominavam as soluções de emergência, as medidas de improvisação. O que acabou por levar o problema ao estabelecimento de uma política agropastoril "da mão para a bôca". Resultado: o Brasil passou a produzir para o consumo imediato e qualquer quebra de safra deixava autoridades às tontas e consumidores a verem navios.

Paralelamente, a inexperiência de alguns setores governamentais incumbidos de buscarem o correto equacionamento do assunto trouxe fórmulas demagógicas que converteram o abastecimento dos centros consumidores e a produção agropecuária num enrolado novêlo, difícil e agora demorado de desemaranhar.

As dificuldades do problema residem, principalmente, na interdependência dos fatôres produção, beneficiamento, armazenamento, transportes, industrialização, comercialização, distribuição e consumo de produtos. Atividades, tôdas essas, ligadas, diretamente, aos interêsses de diversas classes profissionais e camadas de população.

A articulação desejada pelos técnicos do Ministério da Agricultura é uma espécie de ôvo de Colombo: o estabelecimento de vínculos íntimos entre a produção e o consumo, sem a interveniência — o mais das vêzes inconveniente — do Poder Público. Este, por seu turno, funcionará como órgão supletivo, com funções de coordenar equilíbrio entre a oferta e a procura.

Os que atribuem a certas classes ou grupos a culpa exclusiva da carência de alguns produtos, carências que, de resto, são sempre sazonais, ou o fazem por má fé ou por total desconhecimento da realidade. As exceções confirmam, exatamente, a validade da tese.

Chegou a ocasião de tratar o problema com a objetividade que sua própria relevância exige.

Novos no FMI e BID

Tanganika e Serra Leoa foram admitidos hoje como membros do "Banco Mundial" e do "Fundo Monetário Internacional". Tanganika entrou com 25 milhões de dólares para o "FMI" e 33 milhões para o "Banco Mundial", Serra Leoa entrou com 11 e 15 respectivamente. O "Fundo Monetário Internacional" conta atualmente com 81 países membros, e o Banco Mundial com 80. (DPA.TRP-DC)

Shell: presidente

Lord Inchyra, que, com o título de Sir Frederick Hoyer Millar, foi subsecretário Permanente de Estado no Ministério do Exterior britânico de 1957 a 1961, tendo sido elevado ao baronato em fevereiro último, foi nomeado diretor da Shell Transport and Trading.

Lord Inchyra, quando no Ministério do Exterior, visitou diversas repúblicas latino-americanas, inclusive o Brasil. (BNS DC).

Mercados e Cotações

MOEDAS

Câmbio livre

O mercado de câmbio livre abriu, ontem, em condições calmas, com o Banco do Brasil vendendo o dólar a Cr$ 475,00 e a libra a Cr$ 1.334,750 e comprando a Cr$ 460,00 e a Cr$ 1.290,30, respectivamente. Os bancos particulares declararam vender o dólar a .... Cr$ 485,00 e comprar a Cr$ 470,00 e a libra a Cr$ 1.359,00 e a .... Cr$ 1.316,00, respectivamente. Fechou inalterado

No mercado de câmbio manual o dólar regulou para venda a Cr$ 650,00 e para compra a Cr$ 640,00. Fechou estacionário.

No mercado paralelo o dólar era vendido a Cr$ 654,00 e comprado a Cr$ 635.00 Fechou estacionário.

Câmbio Manual

	Vend.	Comp.
Abertura:		
Dóla papel	650,00	640,00
Paralelo	645,00	635,00
Fechamento:		
Dóla. papel	650,00	640,00
Paralelo	645,00	635,00

Mercado estável.

O Banco do Brasil afixou as seguintes taxas de câmbio livre:

	Cr$	Cr$
Dólar	475,00	460,00
Libra	1.334,750	1.290,30
Franco francês	97,185	93,886
Franco belga	9,581	9,255
Lira	0,768	0,741
Libra irlandesa	1.270,120	1.225,785
Libra chinesa	1.334,750	1.290,30
Coroa sueca	92,602	89,447
Coroa dinamarq.	65,766	63,365
Coroa norueguesa	66,690	64,354
Escudo	16,767	16,100
Franco suíço	110,200	106,490
Schilling	18,654	17,834
Pêso argentino	4,038	3,450
Pêso uruguaio	45,125	41,400
Marco	119,225	115,230
Florim	132,288	127,880

DOLAR CONVENIO

O Banco do Brasil cotou o dólar de Convênio do Chile, Argentina e Rússia a Cr$ 475,00 para compra e Cr$ 460,00 para venda. Nos outros convênios o dólar vigorou a Cr$ 452,00 e a Cr$ 437,00 respectivamente.

O dólar fiscal foi fixado a .... Cr$ 353,75

OURO FINO

O Banco do Brasil comprava a grama de ouro fino, ao preço de Cr$ 517,6767 e vendia a Cr$ 534 5058

Os bancos particulares declararam operar as seguintes taxas:

	Venda Cr$	Compra Cr$
Libra	1.359,00	1.316,00

Dólar	495,00	470,00
Franco, francês	97,00	95,93
Franco, suíço	112,30	108,83
Franco, belga	9,17	9,45
Escudo	17,03	16,52
Schilling	18,82	18,24
Lira	0,782	0,757
Coroa, sueca	94,16	91,25
Coroa dinamarq.	70,08	67,92
Marco	121,32	117,57
Florim	134,65	130,40

Médias cambiais fixadas em 10 de setembro de 1962.

MERCADOS

Livre

América do Norte, Dólar	499,59
Alemanha, Marco	124,00
Bélgica, Franco Belga	10,25
Dinamarca, Coroa	65,7660
França, N. Franco	102,27
Inglaterra, Libra	1.405,24
Itália, Lira	0,8085
Itália, Lira	0,8085
Itália, Lira	0,8085
Itália, Lira	0,8085
Itália, Lira	0,8085
Portugal, Escudo	17,75
Suécia, Coroa	90,1519
Suíça, Franco	110,20
Uruguai, Pêso	46,00

Moedas

América do Norte, Dólar	584,11
Alemanha, Marco	139,59
Argentina, Pêso	5,14
Chile, Escudo	325,00
Espanha, Peseta	10,94
França, N. Franco	132,10
Holanda Florim	179,00
Inglaterra, Libra	1 506,33
Itália, Lira	1,04
México, Pêso	51,57
Peru, Sol	24,00
Portugal, Escudo	22,69
Suíça, Franco	150,02
Uruguai, Pêso	59,10
Venezuela, Bolívar	141,00

VALORES

Os trabalhos da Bôlsa de Valores, ontem, foram mais animados, registrando-se negócios de vulto nos papéis mais em evidência: As apólices da União e as estaduais ficaram sem alteração e calmas. As Municipais Lei 820 plano A, cotaram-se em alta. As ações do Banco do Brasil regularam em boa posição e em alta. As ações da Brahma, Siderúrgica Nacional, Moinho Santista, Cigarros Sousa Cruz e Willys Overland acusaram alta e ficaram firmes. As das Docas de Santos, São Paulo Alpargatas e Belgo-Mineira, regularam calmas e em baixa, com os demais papéis sem modificação. Foram vendidos, durante os trabalhos, 107.096 títulos no valor de .... Cr$ 111.253.147,00. As letras de câmbio negociadas em Bôlsa, renderam Cr$ 68.133.258,50, tudo como se verifica em seguida:

VENDAS EFETUADAS ONTEM

		Cr$
União		
132	D. Emis. Port.	870,00
3600	Idem, Antigas	800,00
5000	Idem, Pecuárias	800,00
9700	Idem, c/5 S.V.	840,00
[illegible]	Reaj. Econ. (500)	400,00
3000	Reap. Econ. (52)	710,00
260	Idem (1953)	730,00
2768	Idem	760,00
166	Idem	770,00
3000	Idem (1954)	800,00
54	Grau I, 7%	870,00
13	Idem, S/1	870,00
3	Grau III (500)	390,00
22	Idem (1000) S/Carimbo	980,00
20	Idem (5000)	4.900,00
ESTADUAIS:		
19	Minas, Port. 1ª S. 1934	90,00
7	Idem 3ª Série	90,00
102	S. P., 8%	800,00
MUNICIPAIS:		
119	Lei 820, P/A	535,00
100	Idem	545,00
2811	Idem	560,00
100	Idem	550,00
BANCOS:		
660	Brasil	1.200,00
290	Idem	1.250,00
30	Idem	1.300,00
COMPANHIAS:		
8356	Segurança Ind. Cia. Nac. de Seguros	2.350,00
250	Brasil Indust. Nom.	220,00
200	Fáb. Tec. D. Isabel — Pref.	1.400,00
25	Comercio e Navegação	1.430,00
675	Arno, Pref.	840,00
2000	C. Industrial	180,00
150	Cerv. Brahma, Ord.	6.230,00
250	Crev. Brahma, Ord.	6.250,00
130	Idem, Pref.	6.230,00
622	Idem	6.250,00
59	C. S. Cruz, Port.	5.990,00
1282	Idem	6.000,00
400	Idem	6.020,00
65000	D. Santos, Portador	155,00
5000	Idem	150,00
1000	Idem	157,00
1200	Idem	160,00
100	Kosmos Engenharia — Pref. — Nom.	230,00
50	Mesbla, Nom.	580,00
1590	Idem, Port.	590,00
100	M. Santista	1.530,00
9673	Petrobrás, Pref.	225,00
300	Ref. e Expl. Pet. União — Ord.	900,00
800	Idem, Pref.	900,00
704	S. P. Alpargatas	344,00
4100	Idem	343,00
2820	Sid. B. Mineira Port.	4.000,00
2306	Idem	4.010,00
1083	Idem	4.020,00
30	Idem	4.015,00
782	Idem, Recibo	3.900,00
200	Idem	3.920,00
25	Idem	3.930,00
444	Sid. Mannesmann, Ord. — c/9	2.450,00
100	Idem	2.500,00
232	Idem, c/8	2.550,00
50	Idem, c/9	2.500,00
100	Idem	2.450,00
3	Idem c/d	3.300,00
242	Sid. Nacional	1.330,00
800	União Brasil-Bolívia de Petróleo, Pref.	96,00
55	V. R. Doce, Nom.	4.250,00
303	V. R. Doce, Port.	6.000,00
1946	Willys, Ord.	109,00
10000	Idem	110,00
5020	Idem	111,00
20	Idem	113,00
DEBENTURES:		
600	Bco. Lar Brasileiro — 2ª Série	125,00
25	Petrobrás (200)	200,00
27	Idem (400)	400,00
585	Idem (1.000)	1.000,00
L. HIPOTECARIAS:		
200	Banco do Estado da Guanabara	700,00
20	Idem	750,00
ALVARAS:		
8	Cia. Concreto Redimix do Rio de Janeiro	1.000,00
1	Apólices Uniformizadas de (200)	61,00
1	Idem (500)	156,00
12	Idem (1.000)	555,00

L. DE CAMBIO:

Deltec:		
Cr$	1.000.000 — 169 dias	89,203
Cr$	200 000 — 236 dias	84,922
Cr$	500 000 — 267 dias	82,942
Banco Civia:		
Cr$	200.000 — 263 dias	82,99
C.C.F. Investimentos:		
Cr$	500.000 — 142 dias	90,54
Cr$	200.000 — 181 dias	87,94
Cr$	3.800.000 — 183 dias	87,80
Fides:		
Cr$	3 500.000 — 170 dias	88,67
Cr$	500.000 — 172 dias	88,54
Cr$	1.500.000 — 173 dias	88,47
Cr$	50.000 — 178 dias	88,14
Cr$	600.000 — 180 dias	88,00
Cr$	1.500.000 — 181 dias	87,94
Cr$	1.700.000 — 182 dias	87,87
Cr$	3.000.000 — 183 dias	87,80
Cr$	1.200 000 — 184 dias	87,74
Cr$	200.000 — 195 dias	87,00
Cr$	1.400.000 — 202 dias	86,54
Cr$	150.000 — 203 dias	86,47
Cr$	300.000 — 204 dias	86,40
Cr$	50 000 — 223 dias	85,14
Cr$	500.000 — 228 dias	84,80
Cr$	500.000 — 229 dias	84,74
Cr$	50.000 — 238 dias	84,14
Cr$	350.000 — 245 dias	83,67
Cr$	200.000 — 302 dias	79,87
Cr$	200.000 — 330 dias	78,00
Cr$	1.000 000 — 334 dias	77,74
Cr$	1.000.000 — 340 dias	77,34
Cr$	1 050.000 — 462 dias	69,20
Cr$	100 000 — 483 dias	67,80
Cr$	250.000 — 509 dias	66,07
Cr$	500.000 — 516 dias	65,60
Finco:		
Cr$	500.000 — 268 dias	82,87
Cr$	1.000.000 — 270 dias	82,75
Cr$	1.000.000 — 272 dias	82,62
Cr$	150.000 — 273 dias	82,55
Cr$	200.000 — 276 dias	82,36
Cr$	200 000 — 281 dias	82,04
Cr$	100 000 — 290 dias	81,47
Cr$	100.000 — 297 dias	81,02
Cr$	50.000 — 303 dias	80,64
Cr$	1.000.000 — 314 dias	79,93
Cr$	100.000 — 325 dias	79,23
Cr$	100.000 — 335 dias	78,72
Cr$	450.000 — 334 dias	78,66
Cr$	600.000 — 529 dias	66,20
Cr$	1.050.000 — 548 dias	64,98
Cr$	100.000 — 575 dias	63,26
Cr$	100.000 — 575 dias	63,26
Cr$	300.000 — 577 dias	63,13
Cr$	200.000 — 578 dias	63,07
Cr$	1.050.000 — 579 dias	63,00
Cr$	700.000 — 593 dias	62,11
Cr$	800.000 — 595 dias	61,98
Cr$	100 000 — 601 dias	61,60
Cr$	50.000 — 608 dias	61,15
Cr$	100.000 — 623 dias	60,19
Cr$	900.000 — 624 dias	60,13
Cr$	600.000 — 626 dias	60,00
Cr$	200.000 — 631 dias	59,68
Cr$	50.000 — 639 dias	59,17
Cr$	1.300.000 — 656 dias	58,08
Cr$	100.000 — 663 dias	57,64
Cr$	50.000 — 669 dias	57,25
Cr$	1.600.000 — 687 dias	56,10
Cr$	200 000 — 693 dias	55,72
Cr$	100.000 — 695 dias	55,59
Cr$	50.000 — 698 dias	55,40
C.C.F.:		
Cr$	2.200.000 — 186 dias	87,60
Cr$	1.500.000 — 187 dias	87,54
Cr$	200.000 — 207 dias	86,70
Cr$	10.000.000 — 271 dias	81,94
Cr$	400.000 — 279 dias	81,40
C.B.I.:		
Cr$	200.000 — 121 dias	92,19
Cr$	100.000 — 133 dias	91,40
Cr$	880.000 — 186 dias	87,95
Cr$	58.000 — 190 dias	87,69
Cr$	1 100.000 — 191 dias	87,63
Cr$	1.200.000 — 200 dias	87,04
Cr$	100.000 — 205 dias	86,72
Cr$	100.000 — 360 dias	76,92
Cr$	2.200.000 — 370 dias	76,32
Cr$	300.000 — 371 dias	76,25
Cr$	500 000 — 384 dias	75,47
Cr$	158.000 — 385 dias	75,40
Cr$	200.000 — 390 dias	75,10
Cr$	150.000 — 436 dias	72,38
Cr$	200.000 — 481 dias	69,78
Cr$	100.000 — 584 dias	64,73
Cr$	300 000 — 597 dias	64,22
Credibrás:		
Cr$	600.000 — 176 dias	88,27
Cr$	3.500.000 — 182 dias	87,87
Cr$	1.400.000 — 260 dias	82,67
Cr$	7.810.000 — 261 dias	82,60
Cr$	1.900.000 — 291 dias	80,60
Cr$	100.000 — 352 dias	76,54
Cr$	630.000 — 360 dias	76,00
Cr$	400.000 — 364 dias	75,74
Cr$	270.000 — 369 dias	75,40
Cr$	500.000 — 382 dias	74,54

MERCADORIAS

Café

O mercado de café disponível, funcionou, ontem, em posição firme e com os preços inalterados. O tipo foi mantido na base anterior de Cr$ 560,00 por 10 quilos e durante os trabalhos não houve vendas. Fechou inalterado. O movimento verificado foi o seguinte:

Entradas 3.386 sacas pela estrada de rodagem Embarques, existência e café despachado para embarques o IBC não declarou.

COTAÇOES POR 10 QUILOS

Tipo 2	610,00
Tipo 3	600,00
Tipo 4	590,00
Tipo 5	580,00
Tipo 6	570,00
Tipo 7	560,00
Tipo 8	550,00

Paul. — Estado de Minas — Café comum, Cr$ 56,00, idem fino, Cr$ .. 118,35 — Estado do Rio — Café comum Cr$ 52,00

ESTADO DO PARANA

Café b/disc.	Cr$	108,35
Cafés finos	Cr$	118,35

IMPOSTO DE SELO-DR.

Café — Rio	Cr$	49,80
Cafés finos	Cr$	67,34

Açúcar

Funcionou, ainda ontem, o mercado de açúcar estável e inalterado.

Entradas 20.409 sacos do Estado do Rio. Saídas 10.000. Existência 237.363 sacos.

COTAÇOES POR 60 QUILOS

Branco Cristal Cr$ 1.800,00 Cr$ 1.950,00

Algodão

Funcionou, ontem, o mercado de algodão em rama, firme e acusou alta nas cotações

Entradas não houve. Saídas 150. Existência 22.870 fardos.

COTAÇOES POR 10 QUILOS (Entrega em 120 dias)

	Próxima Cr$	Futura Cr$
Fibra longa:		
Seridó, tipo 3	3.330,00	3.400,00
Seridó, tipo 4	3.250,00	3.330,00
Fibra média:		
Sertões, tipo 3	2.900,00	3.000,00
Sertões, tipo 4	2.850,00	2.900,00
Ceará, tipo 3	2.850,00	2.900,00
Ceará, tipo 4	2.800,00	2.850,00
Fibra curta:		
Matas tipo 3 e 4	Nominal	
Paulista, tipo 5	2.650,00	2.700,00

Financiamentos do BNDE

Indústria de base receberá Cr$ 24 bilhões até dezembro

Até o final do corrente ano, o Banco Nacional de Desenvolvimento Econômico (BNDE) aplicará Cr$ 24.7 bilhões só no desenvolvimento da indústria de base. A soma, que representa 49,2% de tôdas as aplicações do Banco em 1962, consta como o setor prioritário na conjuntura econômica brasileira.

Esta informação está contida na "X Exposição sôbre o Programa de Reaparelhamento Econômico" referente ao último exercício do BNDE. O trabalho, que ainda não foi liberado para conhecimento público, indica que, segundo o programa financeiro aprovado, o BNDE aplicará um global de Cr$ 50.2 bilhões para financiar o desenvolvimento dos pontos chaves da conjuntura econômica nacional, no decorrer dêste ano.

ENERGIA ELETRICA

Em segundo lugar, após a indústria de base, o BNDE classificou o setor de energia elétrica como o mais importante para receber assistência financeira em 1962. Dos recursos globais, a eletricidade receberá, até dezembro, 30,0%, isto é, Cr$ 15 bilhões. O problema da baixa rentabilidade da indústria energética associado ao crônico deficit de fornecimento de energia são os motivos principais que determinaram que o BNDE concedesse prioridade aos seus financiamentos.

OUTROS SETORES

O programa financeiro do BNDE se distribui, em 1962, da seguinte forma para os demais setôres: ferrovias, Cr$ 5,6 bilhões; armazéns e silos, Cr$ 1,2 bilhão; matadouros industriais, Cr$ 791 milhões; portos e navegação, Cr$ 187 milhões; outros setores, Cr 30 milhões.

Quando à parte da da receita do Banco, a principal fonte de recursos continua sendo o Adicional do Impôsto de Renda, cujo montante, até o fim de 1962, deverá ser de Cr 20,0 bilhões arrecadados.

Integração econômica nacional em estudos

«Considero o estudo das economias regionais um tema do mais alto interêsse para tôda a política de desenvolvimento do país». Foi o que disse o economista Celso Furtado, superintendente da SUDENE, ao manifestar-se, ontem, no Conselho Nacional de Economia, quando da reunião levada a efeito para estudar o esquema do mais completo estudo sôbre as economias regionais do país, cujo levantamento já foi iniciado com a colaboração de professôres, sociólogos e economistas.

Tal reunião foi presidida pelo conselheiro Humberto Bastos, como coordenador da «Exposição Geral da Situação Econômica do Brasil em 1962», que o CNE deverá apresentar, em maio do ano vindouro, ao Executivo e Legislativo federais. Professôres das Universidades da Bahia do Pará e do Recife estavam presentes, bem como todos os técnicos e economistas do Conselho Nacional de Economia.

PRIMEIRA FASE

Fazendo um histórico da integração econômica nacional, o sr. Celso Furtado recordou que sua primeira fase se deu no decênio posterior à Primeira Grande Guerra. "Até então — disse — o Brasil era uma constelação de economias regionais. A Amazônia exportava borracha, o Nordeste o açúcar, tudo controlado do exterior, de onde vinham as solicitações de embarque, os financiamentos etc.". Essa primeira fase da integração teve como ponto de consolidação o desenvolvimento do Sul do País, quando o Estado de São Paulo começou a substituir os mercados consumidores estrangeiros.

INDUSTRIALIZAÇÃO

Continuou o dirigente da SUDENE afirmando que a integração do grande mercado brasileiro se deu com o surto da economia cafeeira e alcançou a sua segunda fase com a industrialização do país.

Acentuando que qualquer análise do comportamento das economias regionais deve começar pelo exame da política de industrialização da Nação, acrescentou:

"A política de industrialização do Brasil se fêz com absoluta ignorância da realidade. O problema não era apenas concentrar recursos. Foi enfrentado sem se levar em conta a extensão territorial e as dificuldades econômicas regionais. A concessão de favores fiscais e cambiais provocou a transferência maciça de recursos para certas regiões, em prejuízo de outras mais pobres, embora com invejáveis condições de desenvolvimento. Deveria ter havido uma distribuição homogênea dêsses recursos, o que não aconteceu".

CONCRETA E OBJETIVA

Falaram ainda os professôres Fernando Pedrão, Fernando Mota e Armando Mendes, todos para ressaltar a importância da integração das diversas economias do país, dentro de uma orientação geral como característica de política administrativa nacional.

O conselheiro Humberto Bastos, encerrando a sessão, salientou a necessidade de se dar à referida exposição o caráter de um documento analítico e crítico da realidade nacional, base de uma política concreta e objetiva da planificação administrativa do país.

Usiminas prepara sua corrida inicial: gusa

Espera-se que ainda êste mês seja iniciada a produção da Usiminas (Usina Siderúrgica de Minas Gerais), com a corrida inicial de ferro-gusa. A emprêsa utilizará o "lump ore", minério não utilizado pelo mercado internacional, para o abastecimento de seus altos fornos.

A Usiminas instalou em Ipatinga a Usina Intendente Câmara que, na sua primeira etapa de funcionamento, se dedicará à fabricação de produtos planos (chapas a quente e a frio). Para a segunda etapa está prevista a produção de chapas finas e perfilados leves.

PRIMEIRA CORRIDA

Para realizar sua corrida pioneira de ferro-gusa, a usina já colocou um de seus altos fornos e a bateria de coqueria em face de pré-aquecimento.

A Usiminas tem um projeto que prevê a utilização das facilidades já existentes no Vale do Rio Dôce.

Assim é que os 280 vagões da Cia. Vale do Rio Dôce, transportando atualmente pela Estrada de Ferro Vitória a Minas, 5 milhões de toneladas anuais de minério de ferro, retornando vazios a Itabira, serão aproveitados no transporte de carvão para a usina.

Essa operação será altamente lucrativa e, aproveitando o retôrno dos trens, terá bastante significação também para a emprêsa que opera a ferrovia. Da mesma maneira, os navios que levam minério de ferro para o exterior, poderão voltar com carregamentos de carvão.

"LUMP ORE"

Serão empregados permanentemente no abastecimento dos altos fornos da Usiminas os minérios finos que não encontram colocação fácil o mercado internacional, como é o caso do "lump ore" produzido pela Cia. Vale do Rio Dôce. Através da sintetização êles serão largamente usados pela Usina Intendente Câmara.

Será usada a energia elétrica produzida pela CEMIG — Centrais Elétricas de Minas Gerais S. A., cuja ampla disponibilidade garante o suprimento através de uma linha de transmissão da Usina de Salto Grande, com capacidade de 90 mil kva.

"PROCESSO"

A nova usina adotará processos de fabricação os mais adiantados, situando-se entre êles o da redução de ferro por meio de oxigênio líquido, conhecido por LD. Contribuirá substancialmente para aumentar a capacidade de produção e abastecimento dos altos fornos de minério sinterizado, (aglomerados dos finos de minério de ferro), encontrados em grande quantidade e a preço baixo, em virtude de não terem sido aproveitados até agora.

Dessa forma, cada alto forno, de capacidade de produção de 700 toneladas diárias de ferro gusa, passará a produzir 1.200 t/dia ao receber o minério sinterizado. A programação foi estabelecida para que os altos fornos sejam, inicialmente, carregados com 70 por cento de minério sinterizado e 30 por cento de minério compacto, passando depois a empregar ùnicamente aquele primeiro tipo.

Mato Grosso vai produzir mate solúvel

Uma fábrica de mate solúvel, com a produção de 420 mil quilos anuais, será inaugurada, domingo próximo, em Ponta Porã, Mato Grosso. O estabelecimento é de propriedade da Cooperativa do Produtores de Mate Amambaí.

Cêrca de 100 milhões de cruzeiros foram aplicados na construção e no equipamento que será quase todo de operação automática. A fábrica utilizará apenas 18 operários, altamente especializados e sua produção poderá ser triplicada.

PARA A EXPORTAÇÃO

O mate de tipo solúvel é o preferido pelos mercados consumidores dos Estados Unidos e da Europa. A nova fábrica pretende iniciar a exportação do produto, logo que suas atividades estejam a carga plena.

Africanos em conferência contra o MCE

ADDIS-ABEBA, Etiópia — Os problemas econômicos e comerciais da África serão estudados durante duas semanas, na capital abissínia, na Conferência Africana inaugurada, ontem, sob o patrocínio da Comissão Econômica das Nações Unidas Para a África, órgão semelhante à CEPAL para a América Latina.

Técnicos econômicos da Europa e África estudarão conjuntamente as repercussões, na África, dos blocos econômicos da Europa Ocidental (Mercado Comum Europeu e Zona de Livre Comércio). Outro tema será o comércio africano com os países de economia dirigida (o bloco socialista). O terceiro item de importância serão as relações comerciais afro-asiáticas.

M. C. E. VS ÁFRICA

A Conferência foi inaugurada pelo ministro da Economia da Etiópia, Makkonen, o qual passou em revista as conclusões adotadas no Cairo, na Conferência Econômica dos Neutros, e precisou que o objetivo primordial da Reunião de Addis-Abeba é o estudo das "funestas influências" da integração econômica européia na economia africana e a questão da estabilização dos preços das matérias-primas.

Na Conferência tomam parte técnicos de numerosos países. As nações da antiga comunidade francesa estão representadas por observadores, de igual modo que a Alemanha Ocidental. — (DPA, especial para o DC)

CHESF: energia para RN dentro de três anos

Anunciou-se, ontem, que, dentro de três anos, a energia gerada pela hidrelétrica de Paulo Afonso chegará ao Rio Grande do Norte, conferindo ao Estado perspectivas razoàvelmente favoráveis de industrialização. O custo previsto para a instalação do sistema de distribuição está orçado em dois bilhões de cruzeiros.

No momento, o Rio Grande do Norte importa até 75 por cento dos alimentos que consome, dadas as condições extremamente precárias de sua agricultura. Não obstante, o Estado tem aceitável mercado industrial, produzindo 70 por cento do sal brasileiro, 90 por cento da xelita e 30 por cento do gêsso.

SAL & QUIMICA

O fornecimento de eletricidade àquela unidade federada permitirá a instalação e uma indústria química de sal na base de eletrólise em Mossoró, Areia Branca e Macau. Essa indústria poderá fabricar cêrca de 50 produtos químicos diferentes e admite-se que elevará sua capacidade e produção salineira de 600 mil toneladas anuais para 5 milhões de toneladas. A concretização dêsse fato poderá dar ao Brasil condições de exportador de sal para os mercados consumidores internacionais. Produto subsidiário será a soda cáustica.

ELETRIFICAÇÃO

O plano de eletrificação está estruturado em três premissas: 1. integração econômica do Estado. ligação entre as áreas econômicas e igualdade e oportunidade para tôdas as zonas.

NOVA COMPRA GARANTE: TRIGO NÃO VAI FALTAR

Para atender à demanda de trigo para o consumo nos meses de novembro e dezembro, a Comissão Consultiva do Trigo, do Ministério da Agricultura decidiu abrir nova concorrência, para o fornecimento de mais 100 mil toneladas do produto.

O abastecimento já está assegurado até o mês vindouro, mas vinha-se constituindo em problema a partir dessa data.

NO PARANA

Por outro lado, foram ontem divulgadas as estimativas da produção tritícola no Paraná, cuja colheita deverá ser da ordem de 30 mil toneladas (Norte e Sul), na safra 1962/63.

ANTIGUIDADES
COMPRAM-SE pratarias, porcelanas, cristais, jóias e móveis de jacarandá ou cedro. Pagamos o valor de antiguidade — "CASA ANGLO-AMERICANA DE ANTIGUIDADES LTDA. Rua Gago Coutinho, 73 — Largo do Machado — Telefone: 25-6618

ATENÇÃO
Leiam no próximo dia 29 a relação dos premiados na Loteria do Estado da Guanabara

Doenças e operações dos olhos
DR. ADERBAL ALVES
AV FRANKLIN ROOSEVELT 84 — Gr. 204
Segundas quartas e sextas das 15 às 19 horas
Tel.: 22-9549 — Res. 57-0559

SÃO LOURENÇO
HOTEL AVENIDA
INFORMAÇÕES
TEL: 46-7354 — RIO

Para DEPUTADO ESTADUAL vote em JOÃO BATISTA SEQUEIRA (PDC) (Médico)

LÓIDE BRASILEIRO
PATRIMÔNIO NACIONAL
RUA DO ROSÁRIO N.º 1
FRETE E PRAÇAS — TEL. 31-3329
PASSAGENS TÉRREO — TEL. 31-3304
INFORMAÇÕES — TEL. 31-3342

LINHA DE CABOTAGEM
VAPOR MAUÁ — Vg. 18
Sairá para:
Vitória — Salvador - Maceió — Recife - Fortaleza — Belém — Santarém Óbidos — Parintins — Itacoatiara e Manaus

LINHA EUROPÉIA
EGERO
Sairá a 20 do corrente para: Vitória — São Vicente — Liverpool — Havre - Londres — Hull — Antuérpia — Roterdam — Bremem e Hamburgo

LINHA DO MEDITERRANEO
LÓIDE URUGUAI
Sairá a 17 do corrente para: Vitória — Salvador — Cabedelo — São Vicente - Casablanca — Barcelona — Marselha — Nápoles — Livorno e Gênova

AVISO
Qualquer alteração nas datas de saídas dos navios será publicada neste local.

LINHA AMERICANA SAÍDAS DE SANTOS
CABO FRIO
Sairá a 29 do corrente para: Angra dos Reis — Rio - Vitória — Barra de Ilhéus — Salvador — Trinidad - Everglades e Nova Iorque

PARANAGUA
Sairá a 18 do corrente para: Angra dos Reis (Opc) — Rio — Vitória — Trinidad — San Juan — Tâmpico e Nova Orleans

LINHA AMERICANA SAIDAS DO RIO
PARANAGUA
Sairá a 20 do corrente para: Vitória - Trinidad — San Juan — Tâmpico e Nova Orleans

CABO FRIO
Sairá a 1 de outubro para: Vitória — Barra de Ilhéus — Salvador - Trinidad - Everglades e Nova Iorque

COMPANHIA NACIONAL DE NAVEGAÇÃO COSTEIRA
AUTARQUIA FEDERAL
SEDE: Avenida Rodrigues Alves, 303/331
Tels.: 23-2211 e 43-3424
PASSAGENS: Rua Sacadura Cabral, 85
Tels.: 23-3433 e 23-5542
AGÊNCIA DE FRETES: Rua São Francisco da Prainha, 10 (PRAÇA MAUÁ)
Tels.: 43-0260 e 43-7837

NAVIOS	SAÍDA DIA	SAÍDA HORA	ARM.	ESCALA
Linha para o Norte				
ARATIMBÓ (Misto)	—	—	—	Recife Fortaleza, Belem.
ITAHITÉ (Misto)	—	—	—	Salvador, Maceió, Recife Fortaleza, S. Luís, Belem.
ARARANGUA (Misto)	—	—	—	Salvador, Maceió, Recife, Natal, Cabedelo
Linha para o Sul				
ITANAGÉ	—	—	—	Santos, Rio Grande, P. Alegre.

ATENÇÃO: Qualquer alteração nas datas de saídas dos navios será publicada neste local.

EUROPA COMPLETA
Pagando agora O JUSTO VALOR e durante 19 MESES Cr$ 7.460,00 sem reajustamentos sem juros
CAMILLO KAHN
VIAGENS E TURISMO
Rio Branco, 120-Sobreloja
Tel.: 31-0061 e PANAIR lhe proporcionarão A MELHOR VIAGEM DE SUA VIDA!
FAG

Natureza vai ter Semana

Instala-se no próximo dia 17, às 17 horas, no salão de atos do Ministério da Educação e Cultura, a I Semana de Conservação da Natureza, que reunirá técnicos em reflorestamento e conservação.

Nos estudos e debates da Semana, a Guanabara será situada em primeiro plano, objetivando colocar o carioca em dia com a necessidade de conservar as florestas do Estado e manter a beleza paisagística do Rio, seu maior tributo.

ESTADO SUSPENDE A TAXA D'ÁGUA ATÉ APÓS ELEIÇÃO

A distribuição das guias de taxa de água e esgôto, que vinha se processando normalmente, foi suspensa, por ordem do governador, devendo a entrega ser reiniciada após a eleição de 7 de outubro, com o objetivo de evitar que o eleitorado compareça às urnas sob a impressão do pesado aumento que essas taxas tiveram no corrente ano.

Passada a eleição, as guias serão entregues em regime de trabalho dobrado, para recuperar o recesso, obrigando, então, os funcionários tanto do serviço externo como do interno da Secretaria de Finanças, a um esfôrço concentrado justamente no fim do ano, quando o serviço já é por norma totalmente duplicado em todos os exercícios.

A ordem do governador para a suspensão das entregas das guias, segundo a nossa reportagem foi informada, partiu da pressão que os candidatos que apóiam o govêrno vinham exercendo sôbre o sr. Carlos Lacerda, após sentirem a repulsa que o pronunciado aumento causou no contribuinte. Quem pagava cêrca de 500 cruzeiros por essas taxas no ano passado, no corrente ano terá que pagar quantia várias vêzes superior a essa importância. E comparecer a uma urna, para votar livremente, sabendo que foi fortemente taxado, não leva o eleitor a se inclinar pelos candidatos governistas. Daí a pressão sôbre o governador e sua ordem para adiar a distribuição das guias para depois do pleito.

Por outro lado os funcionários da Secretaria de Finanças, especialmente os que trabalham nos guichês arrecadadores, estão alarmados com a suspensão da entrega porque isso representará uma sobrecarga de serviço para os meses de novembro e dezembro, meses quando, normalmente, o trabalho se dobra por si mesmo.

PREJUIZO DO CONTRIBUINTE

Haverá, então, acúmulo de trabalho e as filas em maior número, fazendo o contribuinte esperar mais tempo pela sua vez no pagamento do débito, sem ter para quem apelar, tudo porque os candidatos aos postos eletivos se sentiram prejudicados pelo aumento do impôsto em sua campanha eleitoral.

Sociólogo

Raymond Aron

Aron veio falar no Brasil

A convite do govêrno brasileiro, chegou hoje ao Rio, procedente de Nova Iorque, o sociólogo e jornalista Raymond Aron, autor de vários livros e mais recentemente de um moderno tratado de política internacional intitulado "Paix et Guerre entre les Nations". Amanhã, às 18 horas, o intelectual francês abordará o tema "Mercado Comum Europeu", numa conferência que realizará no Itamarati.

Amanhã, o prof. Aron falará na Faculdade de Filosofia; dia 15, visitará Petrópolis; dia 17, irá à Faculdade de Direito de São Paulo; dia 19, conferência na Universidade de Brasília; dia 21, conferência na Universidade da Bahia; dia 24, conferência no Instituto Joaquim Nabuco, em Recife, mantendo contatos com a SUDENE; e, por último, no dia 27, estará na Universidade de Pôrto Alegre.

INTERPRETAÇÃO ESPIRITUAL

Filósofo, economista, sociólogo, Raymond Aron tenta estabelecer uma vasta interpretação espiritual por XX° século, procurando, igualmente, determinar o mecanismo da evolução social e econômica da nossa época. Dêsse exame tira, em conclusão, uma condenação formal do marxismo e do stalinismo e a necessidade de combinar o poder político eleito dentro de um espírito de compreensão, a fim de dar à sociedade um govêrno democrático capaz de governar.

Escreveu várias obras, desde o início, de caráter histórico e sociológico: "La Sociologie Allemande Contemporaine" (1935), "Le Homme Contreles Tyrans" (1943), depois mais nitidamente políticas: "De l'Armistice à l'Insurrection Nationale" (1945), "L'Age des Empires et l'Avenir de la France" (1945), "Le Grand Schisme" (1948). Êste último livro procura analisar rigorosamente a situação da França de hoje e é também uma justificação da posição atual do general De Gaulle.

Parcialmente içado o jato que caiu no mar

O avião DC-8 da Panair do Brasil sinistrado no dia 19 do mês passado, quando caiu na Baía de Guanabara, foi parcialmente içado, na noite de ontem, pelos "homens-rãs" da Marinha, comandados pelo capitão-tenente Emanoel Medrado que, desde a manhã às primeiras horas da madrugada de hoje trabalharam ininterruptamente para levar à tona o pesado bôjo da jatonave.

Lentamente, a partir das 20,25 horas de ontem, começou a aflorar a ponta do leme do jato "PP-PDT" que matou 14 pessoas momentos após tentar levantar vôo com destino à Europa. Seu bôjo veio à tona pela ação do deslocamento de dois cilindros de aço amarrados à asa, e do "salchichão" além dos "bolsões salva-vidas inflados no interior da cabine.

CINCO MINUTOS

Cinco minutos após serem acionados os compressores encarregados de inflar a aparelhagem de içamento, emergiu mansamente o "nariz" do DC-8 e, assim, permaneceu flutuando com apenas ¼ de sua altura, puxado por dois cabos de aço ligados a um rebocador da Marinha e a um trator colocado no longo da praia do Galeão.

O jatonave foi rebocado até as proximidades do pequeno desembarcadouro existente naquela praia, onde permanecerá até que seja totalmente retirado das águas, quando seu bôjo será submetido a rigoroso exame técnico por parte da comissão de inquérito.

CONTRATEMPO

Durante a "operação-reboque" ocorreu um contratempo: um dos cabos de aço rebentou forçando os "homens-rãs" a novos mergulhos para reparar o defeito. O capitão-tenente Emanoel Medrado conseguiu, após vários mergulhos, atar novamente o cabo de aço, que permitiu a continuação da operação.

Assistiram à operação, além dos membros da comissão de inquérito, o comandante da Base de Submarinos, representantes das companhias de seguro, da "Douglas Aircraft C°" fabricantes do aparelho, e do engenheiro Charles H. Knobler, representante no Brasil da United States Federal Aviation Agency, que corresponde no Brasil ao Departamento de Aeronáutica Civil, além de grande número de jornalistas, cinegrafistas e inúmeros curiosos.

Jazz no Municipal

Convidado pela Sociedade Brasileira de Teatro e Música, chegou ontem ao Rio e ontem mesmo se apresentou no Teatro Municipal "The Modern Jazz Quartet", o melhor conjunto da atualidade no gênero, e o único a dar concertos. O quarteto é integrado por intérpretes da categoria de John Lewis (piano), Percy Heath (contrabaixo), Milt Jackson (vibrafone) Connie Kay (bateria) e se apresentará novamente no Rio amanhã. Sábado e domingo os norte-americanos estarão no Teatro Municipal de São Paulo e depois seguirão viagem para Buenos Aires, Montevidéu e Santiago, cumprindo excursão de três semanas

Tigres de banheira no circo do dia 20

Circorama, o maior espetáculo circense da atualidade, que foi criado por um brasileiro, Carlos Vasques, de comum acôrdo com o "Ringling Bos" dos EUA, estará empolgando os cariocas a partir do próximo dia 20: todo o Maracanãzinho já está adaptado para o "show", que será realizado por 150 artistas de renome internacional durante todos os dias, exceto às segundas-feiras, até 21 de outubro.

Além do numeroso pessoal humano, o Circorama tem ainda três tigres de Bengala, seis elefantes, oito cachorros musicistas, 12 pôneis, quatro burricos, um leão e dois gorilas, que são a maior atração do conjunto animal; jogam "pif-paf" e têm uma alimentação que custa por dia Cr$ 30 mil; em seu cardápio diário está incluído, impreterìvelmente, como aperitivo um litro de conhaque e muitas doses de vinho do Pôrto.

INEDITO

Carlos Vasques, que criou o Circorama nos EUA e é paulista doente, fêz questão de trazer à Guanabara um espetáculo inédito no Brasil e que faz parte do programa do maior "show" circense: a "Amenageria", ou seja, a apresentação dos animais ao público, que ser feita, nos jardins do Maracanãzinho, uma hora antes do início do espetáculo.

A despesa semanal do Circorama se eleva a 18 mil dólares, o que equivale em cruzeiros a aproximadamente 11 milhões. A maior parte desta despesa é destinada à alimentação dos animais, que é feita cinco vêzes por dia e se constitui de carne (de primeira), grande quantidade de frutas e de remédios: cada animal toma por dia quatro cápsulas de vitaminas (C principalmente).

ATRAÇÕES

Os principais números do programa do Circorama são executados pelo Trio Swing Stars, que dança o "cha-cha-cha" em cima de postes flexíveis de 18 metros de altura: o bailado em bicicleta, apresentado pela japonêsa Kimio Iokoi; "os palácios", que é o único grupo de trapezistas do mundo cujos artistas executam o salto triplo.

Além dessas atrações famosas, existe ainda o número do "banho do tigre", que é realizado por "Saabra", tigre de bengala que, após executar uma série de acrobacias, mergulha num tanque d'água de um metro de altura.

O tigre "Saabra" é um dos animais mais mansos do Circorama e, por isso, há dias atrás, seu domador, capitão Naumam, o levou para passear em Copacabana seguro apenas por uma coleira. Segundo o domador, apesar da mansidão de "Saabra", houve muita correria.

Outra curiosidade do Circorama é a "Sinfonia de Puddles", que é executada por oito pequenos cachorros que tocam desde o violino até o pandeiro.

Os gorilas "Gargantan" e "Madam Totó" são as maiores preciosidades do Circorama. Sua jaula é hermèticamente fechada por vidros "raiban" claros, além das grades, e refrigerada com aparelhos de ar condicionado especiais. Cada um dêles está segurado em 20 mil dólares (14 milhões de cruzeiros).

MISCELÂNEA

A troupe de artistas é constituída de 150 pessoas: entre elas se encontram japonêses, italianos, chilenos, mexicanos, canadenses, alemães, inglêses e franceses, além de 18 bailarinas brasileiras.

Os preços dos ingressos no Circorama são os seguintes: Cr$ 300 arquibancada, Cr$ 600 cadeira de pista e Cr$ 900 cadeira especial.

As crianças menores de 10 anos pagam meia entrada em todos os locais.

MAIS ÔNIBUS ELÉTRICOS PARA A GB

Chegaram pelo navio nacional "Lóide Honduras" para o Estado da Guanabara mais três ônibus elétricos, procedentes de Livorno; diversas caixas com pertences para máquinas destinadas à R.F.F. e F.N.M.; 16 mil rolos de arame farpado e grande quantidade de produtos químicos e industriais para firmas do Rio.

CL manda homem nu para o Maracanã

"A estatua do atleta grego, que foi dada pelo embaixador da Grécia ao governador Carlos Lacerda, apesar de ser um pouco inconveniente por sua extrema nudez, será colocada nos jardins do Estádio do Maracanã. Esperamos, contudo, que o povo carioca a considere como obra de arte, o que ela é na realidade", declarou, ontem, ao DIARIO CARIOCA o sr. Emílio Ibrahim, presidente da ADEG.

Como foi noticiado, o governador da Guanabara ao receber o presente da Embaixada da Grécia resolveu colocá-lo, como demonstração de agradecimento, no jardim fronteiro ao Palácio Guanabara. O seu objetivo foi pôsto de lado a partir do momento que lhe mostraram a fotografia da estatua, que estava encaixotada e não chegou a ser vista pessoalmente pelo governador.

NO MARACANÃ

Pensando num local onde o "homem nu" pudesse ser exposto sem dar muito na vista, o governador da Guanabara habilidosamente resolveu enviá-lo à administração do Maracanã para que o seu presidente, sr. Emílio Ibraim, o colocasse num dos jardins do estádio, onde poderia passar muito bem como o "símbolo da vitalidade desportiva".

A sugestão do governador está trazendo sérios problemas ao sr. Ibrahim que sendo admirador das obras de arte, acha a sensibilidade do artista que a construiu um pouco avantajada: "a nudez do atleta é real demais. No entanto, como um presente não se deve desdenhar e muito menos mutilar, como foi a sugestão de muitas pessoas, o sr. Ibrahim já escolheu um local para colocar o atleta grêgo: que vai decorar o parque de estacionamento do Portão 15, a ser inaugurado em outubro.

A única preocupação que o sr. Ibraim tem é em relação à compreensão do povo carioca pela obra de arte, que "por medida urbanística" e também por precaução estará parcialmente encobérta com flores.

A ESTATUA

O "homem nu", ou seja a estátua grega, tem 1,92 de altura, cêrca de 100 quilos, e é tôda trabalhada em bronze Vários técnicos em escultura vendo a fotografia da estátua, (pois ninguém ainda se aventurou a desencaixotá-la, ficaram entusiasmados com a grande habilidade do artista em ressaltar os mínimos detalhes do corpo humano, chegando à conclusão que por ser tão perfeita, e quase humana, ela deveria estar vestida.

FOLCLORE QUER INSTITUTO

O ministro da Educação e Cultura recebeu em audiência, em Brasília, o Diretor Executivo da Campanha de Defesa do Folclore Brasileiro, que lhe foi sugerir a transformação daquele organismo em Instituto Brasileiro de Folclore.

Argumentou o prof. Edison Carneiro que o caráter transitório de uma Campanha não condiz com a natureza universal e eterna do folclore, e que as tarefas a realizar neste campo, em que o Brasil se encontra em lamentável atraso em relação a outros países, exigem uma estrutura permanente e flexível, que só um Instituto pode proporcionar, garantindo a continuidade das pesquisas e dos estudos.

Órfãos de militares querem pensão maior

Reclamando contra o critério que vêm sendo utilizado no pagamento das pensões dos filhos de militares, estêve em nossa redação uma senhora, filha de um tenente do Exército, já falecido, inconformada com o fato de os aumentos feitos nas referidas pensões não beneficiarem senão as viúvas pensionistas, não cabendo qualquer parte dêles aos filhos. Declara que, em seu caso particular, sòmente sua madrasta gozou dos benefícios dos aumentos nos últimos três anos.

Com referência ao aumento de 40%, que foi pago a partir de abril dêste ano, nada recebeu, — continuou — e tendo ido ao Ministério da Fazenda, para saber o motivo, obteve a informação de que o referido aumento não fôra geral, mas sòmente por cargos. Ao tentar obter, em outra seção, uma explicação mais detalhada, não foi recebida de nenhuma forma.

QUEBRADOS

Não está de acôrdo, também, a pensionista que nos procurou, com o fato de não receber nunca os 90 centavos que fazem parte da sua pensão. Disse-nos que no Ministério alegam não poderem pagar êsse quebrado porque daria uma diferença na caixa. Pergunta então a senhora que nos fala se os 90 centavos a mais que ficam para êles não darão também uma diferença? Finaliza dizendo que se tudo isso que reclama está dentro da lei, "essa lei deve ser revista, por não ser justa", e acentua que o problema não é sòmente seu mas de inúmeros outros pensionistas filhos de militares. Por isso pede à imprensa a divulgação do que considera errado, dando início a uma campanha que visará a maior justiça no critério dos pagamentos das pensões".

Carinho de 'gato'

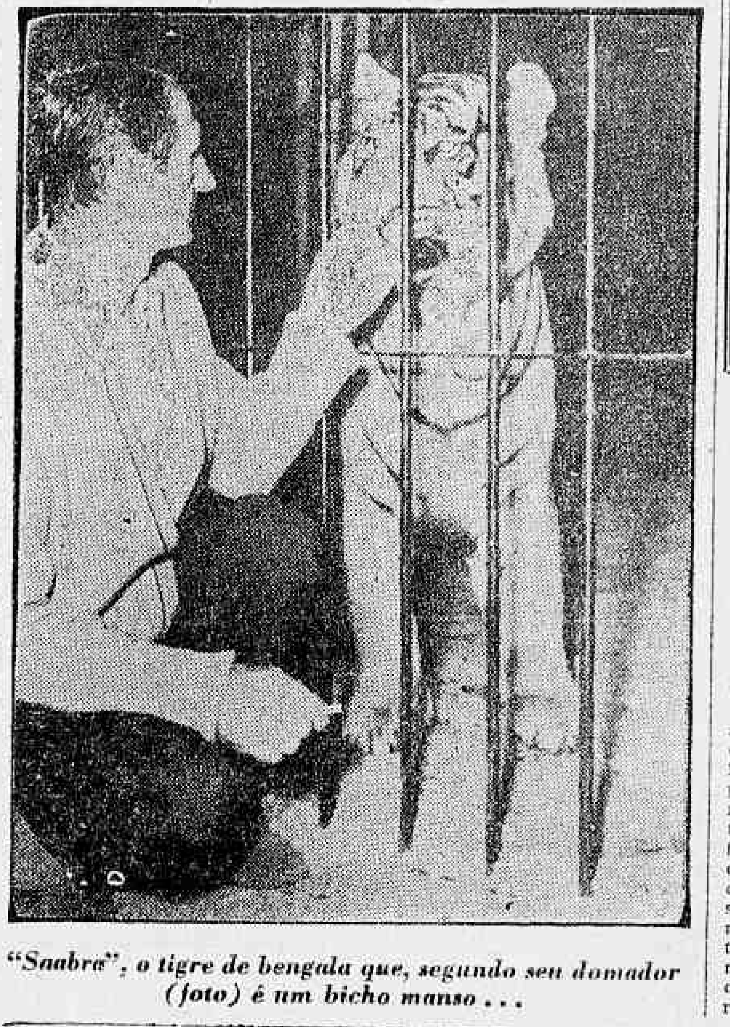

"Saabra", o tigre de bengala que, segundo seu domador (foto) é um bicho manso...

RECOMPENSADA A FAMÍLIA DO HERÓI

No dia 21 de abril de 1960, às primeiras horas do dia em que surgia o Estado da Guanabara, um jovem guarda-portuário Newton Braz de Oliveira dava sua vida na luta pelo salvamento de duas outras que, imprudentemente, haviam resolvido banhar-se na praia, já extinta, do Caju.

Newton pereceu, tornando-se o primeiro herói da Guanabara.

A Associação de classe (A.S.P.P.) a qual êle integrava, não se descuidou da família de seu ex-associado. De imediato movimentou-se em campanha interna e externa, objetivando minorar as dificuldades que, por certo, passariam a ter a espôsa e dois filhos menores. Conseguiu seu presidente Luís Granha, na A.P.R.J., uma colocação para a viúva e ontem, o superintendente Clark Ribeiro determinou a entrega das chaves do apartamento nº 402 do Bloco Maranhão, na Vila Portuária, onde a viúva Braz de Oliveira e seus dois filhos menores passarão a residir.

Pessoal da LBA pede vida melhor

Os servidores da LBA nos Estados do Amazonas, Pará, Maranhão, Ceará, Rio Grande do Norte, Paraíba, Pernambuco, Alagoas, Sergipe, Bahia, Espírito Santo, Rio de Janeiro, Paraná, Santa Catarina, Rio Grande do Sul, Goiás e Minas Gerais e tiveram reunidos em assembléia geral para apresentar uma série de reivindicações, que atendidas melhorarão suas condições de vida.

O pessoal da LBA pleiteia: inclusã de abono provisório no salário; aumento de 50% sôbre o salário integrado ao abono provisório com um mínimo de dez mil cruzeiros; incidência dos biênios sôbre o nôvo salário; majoração de salário-família para Cr$ 1.500,00; pagamento das vantagens reivindicadas a partir de janeiro de 1962, dentro de 30 dias, e restruturação do Quadro do Pessoal de tôda a LBA com a unificação de salário até dezembro de 1962

Amanhã, arroz, das feiras

A partir de amanhã, tôdas as feiras-livres da Guanabara passarão a vender arroz distribuído pela COFAP, pelos preços da tabela em vigor. Para garantir a venda do produto ao consumidor nas condições do tabelamento, a COFAP providenciou um policiamento ostensivo, em cada feira, junto às barracas, que ficarão obrigadas a afixar letreiros, bem visíveis, anunciando o arroz pelos preços fixados.

Futuros veterinários baianos vão à América

Convidados pelo govêrno dos Estados Unidos deverá embarcar para aquêle país, amanhã, viajando por avião da FAB, uma delegação de estudantes da Escola de Medicina Veterinária da Bahia.

A permanência dos estudantes brasileiros na América do Norte será de 45 a 60 dias. Nos Estados Unidos, visitarão 10 Estados e os principais centros de estudos veterinários, tudo por conta do govêrno americano.

A DELEGAÇÃO

Compõe-se a delegação de 14 estudantes e dois professôres. Encontra-se presentemente no Rio de Janeiro. Sua viagm aos Estados Unidos é resultado de entendimentos havidos entre os estudantes e o adido cultural americano no Brasil, quando ficou acertado que as despesas dos estudantes na América correriam por conta do Departamento de Ensino, ficando por conta dos estudantes as despesas com o trasporte de ida e volta àquele país. A FAB transportá-los-á em sua viagem de ida ficando a volta por conta dos excursionistas.

Fazem parte da delegação os professôres dr. Milton Lourenço dos Santos e Gustavo Rodemburg de Medeiros Neto e os doutorandos: Adilson Roberto Franco Barreto, Geraldo Antônio Sampaio Cerejo, Manoel da Purificação Almeida, Mauro Peixoto Almeida, José Vieira dos Santos, Antônio Carlos Barbosa Lacerda, Manoel Francisco da Silva, Djalma Contreiras Lima, Pedro Augusto da Costa Pereira, João Batista Cruz, João Francisco de Sousa, Sérgio Soares Filho, Antônio Pedro dos Santos e Djalma Carneiro Assis.

Foi aprender e virou professor

O engenheiro brasileiro George Herz, que assessora tôda a parte de computadores da Burroughs do Brasil, convidado a participar e um curso de especialização nos Estados Unidos, ao lado de engenheiros de outros países da América Latina e a Europa, transformou-se em professor, demonstrando o estágio de progresso em que se encontra o Brasil no campo da eletrônica.

O curso destinado a dar conhecimento dos novos computadores eletrônicos "B-200", suas teorias e sua aplicação no comércio e indústria, se desenvolveu durante seis semanas em Detroit, com a participação de elementos representando a Inglaterra, Austrália, Bélgica, Alemanha, Venezuela, México e Brasil.

Retrato de Malheiro Dias

O Real Gabinete Português de Leitura incluiu, ontem, na sua galeria de celebridades, o quadro de Carlos Malheiro Dias, doado pelo seu autor, pintor Henrique Medina, e executado em 1934, no Rio de Janeiro Malheiro Dias nasceu em Portugal e ainda muito jovem veio para o Brasil, tangido por questões políticas. Aqui, com o incentivo de Albino de Sousa Cruz, foi o coordenador da História da Colonização Portuguêsa do Brasil, além de ter escrito diversos romances e ensaios. Foi jornalista de renome, diretor e fundador de "O Cruzeiro" e "Revista da Semana". Morreu em 1941, em Madri, quando se preparava para assumir a Embaixada de Portugal naquele país. Na foto, o embaixador de Portugal no Brasil, sr. João de Deus Ramos, discursa, vendo-se ainda a embaixatriz, o autor da obra (de braços cruzados), o acadêmico Elmano Cardim, entre outros

CURSO DE ESPECIALIZAÇÃO EM LEPRA PARA MÉDICOS

Na Escola Nacional de Saúde Pública do Ministério da Saúde estão abertas por 30 dias, desde ontem, as inscrições para o "Curso de Especialização em Lepra" para médicos.

Serão concedidas bôlsas de estudo, de acôrdo com o Regimento em vigor. Foi fixado em 15 (quinze) o número de matrículas; se o número de candidatos exceder ao número de vagas, haverá prova de seleção no dia 13 de outubro de 1962, de acôrdo com o seguinte programa: 1) Histologia da pele e nervo; 2) Micobacterioses: periférica; 5) Noções de epidemiologia e biologia; 3) Lesões elementares da pele; 4) Semiótica neurológica em geral.

ITAMBÉ - ADMINISTRAÇÃO, PARTICIPAÇÃO E CONSTRUÇÃO S. A.

CONVOCAÇÃO

ASSEMBLÉIA GERAL EXTRAORDINÁRIA

São convidados os Senhores Acionistas a se reunirem em Assembléia Geral Extraordinária, em sua sede social na Rua Senador Dantas, 74 — 12.° andar, no dia 20 de setembro às 15 horas, para tomarem conhecimento e deliberarem sôbre a subscrição do aumento do capital social, bem assim tratar de assuntos de interêsse geral. Rio de Janeiro, 12 de setembro de 1962. Jacintho de Sá Lessa — Diretor.

Recuperação da SP-Curitiba

Alto índice de precipitação pluviométrica (duas vêzes mais elevado do que a região mais úmida da Amazônia) e a paralisação, por falta de verba, das obras complementares de proteção ao leito da rodovia S. Paulo-Curitiba, principalmente no trecho compreendido entre Cafezal e Vale do Rio Caçador, provocou quedas de barreiras e deslisamentos de atêrros. Anuncia o sr. Hélio de Almeida, ministro da Viação, a recuperação imediata dos trechos danificados, o que importará no investimento de 1 bilhão de cruzeiros, crédito êsse já votado pelos podêres competentes

NA SEARA ALHEIA

O BANQUEIRO dr. Herbert Levi gaba-se pùblicamente de ter dado uma espécie de lavagem do cérebro no ministro da Guerra, general Nélson de Melo e, a partir dêsse instante, julga-o inteiramente dócil aos seus desígnios. A chamada "Emenda Capanema", visava entre outros coisas a mantê-lo no pôsto. Pelo menos é o que se lê na "Ultima Hora", ao descrever a estratégia udenista para a liquidação do presidente João Goulart, depois das eleições:

«Aprovava-se a «Emenda Capanema» como medida de garantia de permanência no Ministério da Guerra do general Nélson de Melo, que os udenistas, não se sabe ainda bem por quê, contam como «carro-chefe» de suas fôrças na área militar».

Eis o papel atribuído ao valoroso combatente da FEB pelo seráfico banqueiro. Uma autêntica felonia aos seus companheiros do Gabinete e ao presidente João Goulart.

Todos nós que conhecemos e admiramos o general Nélson de Melo, sabemos que êle é um homem de atitudes firmes e leais. E apesar de tôda a dialética desenvolvida pelo dr. Herbert Levi êle, melhor do que ninguém, tem perfeito conhecimento dos caminhos por onde essa gente pretende conduzir as Fôrças Armadas do Brasil. O trabalho de catequese que confessadamente desenvolvem junto aos majores e capitães do próprio Exército levam à indisciplina e à desagregação. O parlamentarismo foi implantado na calada da noite, num golpe branco, num país que não possui as condições mínimas para um govêrno de Gabinete. A pluralidade partidária, a ausência completa de coesão e programas definidos em nossos partidos, cujos representantes no Congresso passam de um para outro como quem muda de camisa, a influência do poder econômico nas eleições, tudo isso torna o parlamentarismo brasileiro uma sinistra caricatura, um regime de irresponsabilidade. No momento, PSD-UDN estão unidos com seus caudatários, não num objetivo construtivo, e sim destrutivo. Visam à queda do presidente João Goulart. Mas se conseguirem dar o golpe, vão lutar pelo botim. Já vimos no gabinete Tancredo Neves, o caso do Ministério da Viação. O almirante Amaral Peixoto jamais se conformou em ver um udenista no pôsto que é a sua menina dos olhos. As Fôrças Armadas vão ser solicitadas pelas mais várias facções em disputa

Tudo isso sabe muito bem o general Nélson de Melo. E jamais desempenhará o feio papel que lhe destinou o seráfico banqueiro Herbert Levi.

Hitler

O "JORNAL do Brasil" começou ontem a publicar a história de Adolf Hitler.

E uma narrativa publicada no "L'Express", em Paris, com base no livro **O Terceiro Reich — Das Origens à Queda**, de Wiliam Shirer.

O primeiro capítulo está cheio de úteis ensinamentos.

Começa em 1928, quando o **Partido Nazista (Partido Nacional Socialista Operário Alemão** tinha apenas 108 mil membros e era o mais fraco de todos. Nas eleições de maio tudo que obtém são 108 mil votos e sua representação no Parlamento se limitará a doze deputados.

Para atingir seus objetivos Hitler contava acima de tudo com dois fatôres: o parlamentarismo que lhe faria alcançar o poder político e a conquista dos oficiais jovens que lhe daria o domínio do Exército.

Agora uma pequena reflexão: é uma singular coincidência que "JB" e outros órgãos da mesma linha política procurem agitar a oficialidade jovem das nossas Fôrças Armadas. A gente folheia descuidadamente qualquer um dêles e logo se nos depara a notícia de um manifesto de majores e capitães do Exército protestando contra atos de seus chefes hierárquicos; ora é um ato de rebeldia dos jovens oficiais pára-quedistas, contra uma suposta atitude de seu general; ora são oficiais igualmente jovens do Corpo de Fuzileiros Navais, com fotografias na primeira página, rebelando-se contra atos do almirante Aragão. São manifestos ou supostos manifestos dêsses jovens militares, divulgados com destaque. Tudo isso dá idéia de uma técnica e um propósito definido. E' muita coincidência. Podemos acrescentar: são, principalmente, táticas do regime parlamentar, dêsse parlamentarismo implantado na calada da noite em nosso país.

Traição

ULTIMA hora não poupa o deputado Gustavo Capanema, autor da emenda que traz o seu nome, visando a torpedear o plebiscito e abrir caminho para o golpe tramado contra o presidente João Goulart. E relembra a sua atitude nos idos de 54:

«No dia 24 de agôsto de 1954, o sr. Gustavo Capanema era líder do govêrno Getúlio Vargas na Câmara dos deputados. Apesar de dotado de prodigiosa inteligência, omitiu-se, fugiu, calou-se ante a campanha de infâmiais que levariam ao suicídio o homem a cuja sombra êle construiu tôda a sua carreira política, servindo inclusive como seu ministro da Educação durante todo o Estado Nôvo».

Bem, pensamos. Quem sabe se êle manifestou arrependimento, procurou reabilitar-se daquela tibieza? Houve o senador Juscelino Kubitschek que lhe deu a mão, exatamente quando êle beijava a poeira da lona. Mas a gratidão de Capanema, se houve, foi de pouquíssima duração:

«Hoje, Capanema, nomeado ministro do Tribunal de Contas — e logo a seguir aposentado — por obra de seu amigo e chefe, Juscelino Kubitschek, terceiro suplente de deputado, cuja cadeira ocupa na Câmara graças a uma vergonhosa barganha, surge mais uma vez aliado aos «gorilas» da UDN, trai as mais legítimas tradições democráticas do PSD, associa-se aos falsos populistas de Ademar, para assumir a paternidade de uma emenda que não passa de rasteira nas esperanças da Nação».

JOÃO RESPIGA

SEBASTIÃO JOSÉ FRANÇA DOS ANJOS — AYRTON C. JUNQUEIRA — LUIZ LYRA — RAFAEL JOSÉ FRANÇA DOS ANJOS — ALIF PALIS

ADVOGADOS

Escritório: Rua Senador Dantas, 117 — 14.º andar — Grupos 1431/32 — Telefone: 52-3372

TÓPICOS

Realismo no abastecimento

O carioca está aproveitando os fins de semana para abastecer-se de gêneros nas localidades fluminenses mais próximas da Guanabara. O feijão e o arroz são ali adquirides nas quantidades desejadas. Apenas os preços são bem superiores aos fixados para o Rio. Estão acima dos cem cruzeiros por quilo.

A Cofap, que tem procurado defender a bôlsa do consumidor, não deve ficar insensível ao fato acima referido. Parece que precisa de orientar-se por critérios mais realísticos. Não adianta tabelar produtos que não existem no mercado. O povo quer naturalmente comprar em condições favoráveis. Mas, antes de tudo, exige que haja os artigos indispensáveis à alimentação nas feiras e armazens. Que adianta determinar que o feijão, por exemplo, seja vendido a Cr$ 55,00 se êle sumiu da cidade. Assim não se defende o interêsse coletivo. Apenas se agravam as dificuldades da população.

A Cofap está no dever de melhorar o abastecimento. Não pode continuar distante da realidade.

Em defesa da população

A população carioca nenhuma responsabilidade teve na votação do ato adicional, nem na crise que vem intranquilizando o Brasil nos últimos doze meses. Certamente se fôsse ouvida através de plebiscito votaria contra êsse sistema parlamentarista que aí está, sem jeito de funcionar para resolver os problemas da coletividade. Portanto, não foi o nosso povo que complicou a vida do país, criando as dificuldades econômicas e sociais que tanto o tem sacrificado

Em face de tais circunstâncias, por que deflagrar essa propalada greve que virá fatalmente aumentar as angústias e aflições de nossa gente? A cidade não conta com estoques para atender ao consumo popular durante o período de paralisação dos transportes. Sem nenhuma dúvida serão agravados os problemas da alimentação, atingindo indistintamente a velhos, crianças e enfermos, que em nada contribuiram para os lamentáveis desajustamentos da liderança política.

Os dirigentes sindicais devem atentar para a situação. E, como brasileiros dotados de solidariedade social, não poderão ser insensíveis à sorte de quase quatro milhões de cariocas.

Falta de autoridade

Kruchev lançou o seu ultimato: se os Estados Unidos atacarem Cuba, a U.R.S.S. irá à guerra. Não dá por menos. O mar das Caraíbas é zona altamente estratégica. A posição é muito favorável em caso de conflito armado. Dali poderá atingir o baixo ventre de Tio Sam com seus teleguiados. E ainda serve a base para sua penetração no continente americano.

Sempre entendemos que ao povo cubano cabe a solução dos seus problemas internos. Somos, conseqüentemente, contrários a qualquer intervenção naquele país. Se os norte-americanos invadissem a infeliz terra de José Martí cometeriam um êrro político de graves reflexos na vida internacional.

O governante russo, porém, terá autoridade moral para falar em afronta à soberania e à autodeterminação dos povos? Foi êle mesmo quem ocupou o Tibet e esmagou a Hungria.

Construção de 'arranha-infernos' em Dusseldorf

DUSSELDORF — "Aranha-Infernos" de dez pavimentos estarão construídos brevemente em Dusseldorf.

Trata-se de prédio, cujos andares descem em vez de subir e que servirão de garagens para setenta veículos.

ESTACIONAMENTO

O edifício foi cavado por alguns supermercados, a fim de solucionar o estacionamento de carros de seus clientes.

CAPACIDADE

A garagem tem duas transportadoras motorizadas com capacidade para transportar um carro por minuto em ambas direções. (DPA-TRP-DC)

OPERAÇÃO CIRÚRGICA TELEVISADA

LONDRES — Momento histórico na medicina. Uma operação cirúrgica, televisada em côres, foi transmitida na Inglaterra para os Estados Unidos, graças ao satélite "Telstar". Os 3.000 participantes do Congresso Internacional de Dermatologia, em Washington, puderam acompanhar claramente como cinco médicos britânicos operavam um paciente padecendo de uma rara enfermidade da pele. — (DPA-TRP-DC).

Política dos Estados

Joffili: classes armadas e povo unidos na democracia

JOÃO PESSOA (TP-DC) — "No Nordeste existe perfeita intuição de que as classes armadas, mais do que nunca, estão unidas às classes desarmadas no sentido de preservar as liberdades democráticas que, para nós, representam uma realidade tangível e nunca uma abstração ou tema para discursos, pois desejamos eleições livres dentro de um mês", declarou, ontem, o deputado **José Joffili**, momentos antes de viajar **para Brasília**.

Acrescentou, na ocasião, que "durante o período de esfôrço concentrado, farei à Nação uma denúncia da ação nefasta do imperialismo, que pretende interromper o avanço das fôrças populares".

SAPE' REVOLTADA

Vitima de barbaro espancamento, deu entrada, ontem, no Pronto Socorro da capital paraibana o agrônomo Assis Lemos, presidente da Federação das Ligas Camponesas do Estado, sendo autores do atentado os filhos e sobrinhos do proprietário Agnaldo Veloso Borges, apontado como sendo o autor intelectual do fuzilamento do componês João Pedro. A notícia da agressão, ao ser conhecida no município de Sapé, causou grande indignação etre os camponeses, os quais ameaçam invadir as propriedades de Agnaldo Veloso, em represália ao atentado. No entanto, a fim de garantir a integridade do acusado, o governador Pedro Gondim determinou o reforçamento do destacamento policial daquela cidade, com ordens expressas e repressão, mesmo pela fôrça, de qualquer distúrbio por parte dos lavradores.

MINAS GERAIS

BELO HORIZONTE — O candidato José Maria Rabelo, diretor de "Binômio", falando, ontem à reportagem sôbre os gastos feitos pelos demais candidatos a cargos eletivos, em suas respectivas campanhas eleitorais, sugeriu a criação de uma comissão para apurar a origem dos recursos de todos os concorrentes. Dois candidatos aceitaram a idéia, porém, os srs. Jorge Carone, Nilton Veloso, José Raimundo e Nélson Thibau, não se pronunciaram, até agora, sôbre o assunto.

PERNAMBUCO

RECIFE — Falando à imprensa pernambucana, o arcebispo Dom Coelho, da cidade de Olinda, declarou não haver comunismo em Pernambuco, "existindo, isto sim, uma grande exploração nêsse sentido que tem por finalidade aniquilar a população, no sentido de pressioná-la em vésperas de eleições".

SÃO PAULO

SÃO PAULO — Os deputados Hilário Torloni e Modesto Guglielmi, do PSP e PDC, respectivamente, disseram, ontem, que a greve geral marcada para o próximo dia 15 tem um caráter "eminentemente político e é prejudicial aos interêsses dos próprios trabalhadores". Disse, ainda, que "o Congresso não pode ser coagido por pressão de grupos militares ou sindicais, porque, se os congressistas não atenderam aos apêlos que lhe forem formulados, existe o recurso das urnas para renovar a composição do Poder Legislativo".

RIO GRANDE DO SUL

PORTO ALEGRE — Por unanimidade, o Tribunal Regional Eleitoral julgou improcedentes as impugnações contra o registro de 14 candidatos da Ação Republicana Socialista à Assembléia Legislativa, os quais eram acusados de atividades comunistas.

FALTA DE "QUORUM"

Para evitar que continue faltando "quorum" na Assembléia Legislativa, o presidente da Casa pretende propor aos líderes partidários, a realização de um "esfôrço concentrado", durante uma semana, para ultimar o andamento de vários projetos que se encontram em pauta.

PARÁ

BELÉM — Diante do clima em que se desenvolve a campanha eleitoral paraense, onde os direitos da oposição não são respeitados, é pensamento dos dirigentes da Frente Democrática Paraense, solicitar ao Tribunal Regional Eleitoral a concessão de fôrças federais para garantirem o pleito de outubro vindouro. O referido pedido atingirá não sòmente o interior do Estado, mas também a capital.

PARANÁ

CURITIBA — Solicitando "garantias contra campanhas caluniosas e desmoralizantes e contra atentados à sua integridade física e a sua própria vida", o jornalista Matias Júnior candidato estadual pelo PTB, entrou ontem com uma petição no TRE. O documento diz que a oposição não tem a menor garantia em todo o Estado.

O Que se Diz

... *QUE na interpretação de d. Noca, com a reforma da lei sôbre a situação da espôsa, agora o marido terá de obedecer da porta para dentro, enquanto da porta para fora manda a mulher...*

... *QUE durou quatro horas, mobilizando Rádiopatrulha e Corpo de Bombeiros, com interrupção do tráfego, o despêjo de um inquilino das manilhas do atêrro do Flamengo...*

... *QUE o sr. Jorginho Guinle passou grande susto no seu avião ao voltar de Teresópolis para o Rio, dizendo que só agora viu como é feia a cara do mêdo...*

... ***QUE, enquanto os boatos agitam a Guanabara, Brasília, apesar dos seus 39º à sombra, mantem-se calma, honrando sua dignidade metropolitana...***

... ***QUE o ministro da Educação afirma que não se apega ao cargo, mas confessa que tem horror à idéia de fazer a viagem de retôrno ao Rio...***

... ***QUE o titular da Justiça pensa de modo diferente, não dando pelota para a viagem, porém sendo alérgico a tôda e qualquer renúncia...***

... ***QUE o governador da Guanabara criou o vedetismo político na televisão e agora acha que o "índio" Jair é um tanto exagerado quando se exibe de tacape no vídeo...***

MAIS AUTOMOBILISTAS NA EUROPA

COLÔNIA — Nos seis países da "comunidade econômica européia", correspondeu a um automóvel para cada treze pessoas, no período de 1960-1961 — anunciou o "Instituto Alemão da Indústria".

Em 1953, a proporção era maior. A frente marcha agora a França, com um carro para oito pessoas, seguida do Lucemburgo (um para nove), Bélgica (doze), Alemanha Ocidental (treze) e Holanda (21

Nos Estados Unidos essa proporção é de um automóvel para três pessoas, e na União Soviética um para 360 pessoas — informa o Instituto. (DPA-TRP-DC).

FÔRÇA ATÔMICA FRANCESA

WASHINGTON — Os Estados Unidos não auxiliarão a França no desenvolvimento da "Force de Frappe" atômica nacional francesa. E' o que se deduz de uma declaração do "Departamento de Estado".

Um porta-voz manifestou que os Estados Unidos continuam recusando apoiar terceiros países para a criação de Exércitos atômicos nacionais. O porta-voz referia-se assim às informações da imprensa de que Washington, depois de muito recusar, começava a estar disposta a ajudar a França no desenvolvimento de sua fôrça nuclear bélica. (DPA-TRP-DC).

Conferência da Commonwealth

LONDRES — Os chefes de govêrno da "Commonwealth" expuseram em Londres sua opinião acêrca da política européia da Inglaterra.

Nenhum dêles se mostrou disposto a pagar um preço que facilite a antiga metrópole o caminho para o "Mercado Comum Europeu", se bem que alguns parecessem conformados com a idéia de que a Inglaterra marchará para a Europa, apesar de tudo.

Nenhum país se mostrou satisfeito com os resultados provisórios das negociações de Bruxelas. Todos opinam que a "Commonwealth" continuará existindo mesmo depois do ingresso britânico, e quase nenhum considerou a possibilidade de que a União da Europa redundasse também em favor dos jovens Estados africanos e asiáticos.

Nigéria e Ghana rejeitaram, por desconfiança contra tôda aliança política, uma associação com a "CEE", como a dos antigos Estados africanos membros da comunidade francesa.

Este balanço significa uma desilusão para o govêrno londrino. O primeiro-ministro MacMillan convocará em breve seu gabinete para discutir a situação.

Mas a última palavra ainda não foi pronunciada na conferência londrina da Commonwealth. As consultas continuam em grupos de estudo, e sòmente nas sessões seguintes haverá uma decisão.

Com o comunicado final da conferência da "Commonwealth", MacMillan tem que se apresentar dia 10 de outubro ante o Congresso do Partido Conservador, e lutar por obter o apoio para sua política européia. — (DPA-TRP-DC)

HOJE

VOCÊ PODERÁ

VER, OUVIR, JULGAR

uma aula pela televisão!

HOJE,

às 15:30 e às 16:20 horas (em demonstração) pela

TV-RIO - CANAL 13

FUNDAÇÃO JOÃO BAPTISTA DO AMARAL

AVENIDA NOSSA SENHORA DE COPACABANA, 1419 - TEL. 47-1126

CAJÚ PURGATIVO

NAS FARMÁCIAS E DROGARIAS

PROJETO "RELAY" — *Este conjunto complexo que aparece em terrenos da ITT Federal Laboratories, em New Jersey, é o equipamento que tomará parte ativa nos testes de comunicação intercontinental via satélite, através do projeto "Relay", cujo satélite experimental será lançado dentro dos próximos três meses. Em primeiro plano, vemos a antena e demais partes do equipamento da terminal norte. Em segundo plano, o equipamento equivalente, e transportável, composto de antena e estação de contrôle, e que será instalada no Brasil, figurando como terminal sul dêste importante projeto. ITT Federal Laboratories e a divisão de pesquisas e fabricação da International Telephone and Telegraph Corporation*

Ficou em nada o nôvo casamento de Soraia

STUTTGART, MUNIQUE — O casamento da ex-imperatriz persa Soraia (30 anos), e o "play boy" alemão Gunther (29 anos), ficou em nada.

Como uma bomba explodiu em Stuttgart a declaração feita pelo advogado Erich Lichstensoein, em nome da ex-imperatriz, dizendo: — "sua alteza a princesa Soraia Esfandiari anuncia que ela e o senhor Gunther Sachs não pretendem contrair casamento".

"DOLCE VITA"

Há oito dias apenas, a princêsa Sfandiari, mãe de Soraya, e o próprio Gunter Sachs, confirmaram que a princêsa havia dado o "sim" ao "play boy" alemão número um.

As teorias sôbre os motivos que levaram Soraya a fazer tal declaração, são muito variadas. Deve-se à "dolce vita" que continua levando o noivo. Será motivo de dôr pela catástrofe do Iran ou, como dizem as pessoas maliciosas, Soraya tem mêdo de contrair novas núpcias e perder os cem mil dólares anuais de pensão que lhe paga o Xá? (DPA-TRP-DC)

Itambé-Administração, Participação e Construção S. A.

RELATÓRIO DA DIRETORIA

Em cumprimento às disposições legais e estatutárias, submetemos a apreciação de Vv. Ss, o Balanço e a Demonstração da conta Lucros e Perdas de nossa sociedade, juntamente com o parecer do Conselho Fiscal, concernente ao exercício de 1961.

A Diretoria permanece ao inteiro dispor dos senhores acionistas para quaisquer informações que se tornarem necessárias ao perfeito conhecimento das contas apresentadas.

Rio de Janeiro, 23 de março de 1962.

a.) FRANCISCO DE SÁ LESSA
JACYNTHO DE SÁ LESSA
OCTAVIO DE SÁ LESSA
JÚLIO DE BARROS BARRETO

BALANÇO GERAL, em 30 de dezembro de 1961

ATIVO

REALIZÁVEL		
Acionistas		5.850.000,00
DISPONÍVEL		
Caixa e Bancos		2.549.009,00
PENDENTE		
Imóveis em construção	1.500.000,00	
Lucros e Perdas	110.491,00	1.610.491,00
COMPENSAÇÃO		
Ações em Caução		200.000,00
		10.209.500,00

PASSIVO

NÃO EXIGÍVEL	
Capital	10.000.000,00
EXIGÍVEL	
Credores Diversos	9.500,00
COMPENSAÇÃO	
Caução da Diretoria	200.000,00
	10.209.500,00

Rio de Janeiro, 30 de dezembro de 1961.

a.) FRANCISCO SÁ LESSA
MURILLO SILVA — Téc. Contab. Reg. 1158 — CRC. Rj/IS. 561 — GB.

DEMONSTRAÇÃO DA CONTA LUCROS E PERDAS, em 30 de dezembro de 1961

		DÉBITO	CRÉDITO
Saldo em 31-12-60		20.070,00	
DESPESAS ADMINISTRATIVAS			
Anuidades, Fotocópias, Taxas e Emolumentos e Publicações		10.476,00	
DESPESAS TRIBUTÁRIAS			
Impôsto do Sêlo		79.945,00	
Demonstração do prejuízo:			
Anterior	20.070,00		
Dêste exercício	90.421,00		110.491,00
		110.491,00	110.491,00

Rio de Janeiro, 30 de dezembro de 1961.

a.) FRANCISCO DE SÁ LESSA
MURILLO SILVA — Téc. Contab. Reg. 1158 — CRC. Rj/IS. 561 — GB.

PARECER DO CONSELHO FISCAL

Senhores Acionistas:

Os abaixo assinados que constituem o Conselho Fiscal da ITAMBÉ — Administração, Participação e Construção S/A, no desempenho de suas funções legais, tendo examinado o Relatório Balanço e as contas relativas ao exercício encerrado em 30 de dezembro de 1961 e, tendo encontrado tudo na devida ordem, são de parecer que os mesmos devem ser aprovados pela Assembléia Geral dos Senhores Acionistas.

Rio de Janeiro, 26 de março de 1962.

a.) PAULO TASSIO DE LAGOS CIRNE
MANOEL DE MOURA PEREIRA JÚNIOR
JOSÉ MARIA LAGE MACHADO COSTA

RAIO-X

Dr. Victor Côrtes

Exames radiológicos em residências

TOMOGRAFIAS

Diàriamente das 8 às 11 e das 14 às 17 horas

RUA ARAÚJO PÔRTO ALEGRE, 70

9.º andar — Tel.: 22-5330

Morte de Antônio Gomes passou a "suicídio" por influência do mandante

Crime no jardim virou caso de política

A MORTE violenta do jardineiro Antônio Gomes nada teve de misteriosa. O local do crime estava mostrando que o suposto suicídio não passava de uma encenação visando afastar as investigações policiais para que não se chegasse ao principal culpado — o mandante.

A intervenção da política fêz com que a ação do Gabinete de Pesquisas Científicas fôsse paralisada, pois seus laudos estavam pondo em evidência as causas do homicídio ao mesmo tempo que revelavam a responsabilidade da chefia de Polícia, ao intervir abertamente em favor da tese do suicídio.

O prestígio do dono da casa e suas relações políticas, financeiras e sociais travaram completamente a ação policial. Em conseqüência o jardineiro Antônio Gomes, que amou demais, suicidou-se "oficialmente", embora de fato tenha sido assassinado.

EXCLUSIVO PARA O DC

O homem que sabe demais

Dos Arquivos Privados do ex-Diretor do Gabinete de Pesquisas Científicas da Polícia Civil do Rio — por TIMBAÚBA. (Da equipe do DC)

Antônio Gomes, português, 40 anos, era o jardineiro do palacete da Rua Humaitá n. 77. Na manhã de 27 de outubro de 1933 foi encontrado morto no quarto em que morava nos fundos do quintal. Vestido e calçado, tinha, em tôrno do pescoço, à guisa de laço, um cinto prêso por uma das extremidades à parte superior da cama. Além de amordaçado, cobria-lhe a cabeça uma saia e tiras de pano amarravam seus pulsos às coxas. No local nenhum vestígio de luta ou desordem. O corpo foi achado caído entre o leito, modesta cama de ferro para solteiro, e uma tôsca mesa de madeira à cabeceira.

O legista chamado opinou, desde logo, pelo suicídio. Para êle o jardineiro, tendo passado em tôrno do pescoço o laço que fizera com o cinto, tapara a bôca para não gritar caso se arrependesse, cobriria a cabeça a fim de evitar que o cenário lhe impressionasse e o fizesse desistir e prendera as mãos às coxas com o fito de impedir que uma reação contrária o levasse a desfazer o laço. E depois deixara-se escorregar da borda da cama, provocando assim o estrangulamento que o mataria por asfixia mecânica.

PRIMEIRA SUSPEITA

Ninguém aceitou essa explicação, muito embora o legista se apoiasse em Vilbert, que cita casos semelhantes de suicídios ocorridos nas prisões francesas, durante o período revolucionário, realizados, porém, por letrados. Antônio era analfabeto e nunca ouvira falar em Vilbert.

Tendo tomado tôdas as precauções para que seu gesto trágico não fôsse impedido, esqueceu-se do cuidado habitual de todos os suicidas — fechar à porta de seu quarto. Deixou-a simplesmente encostada ,o que permitiu à copeira Nicolina Santos deparar com o triste quadro ao ir chamá-lo pelo fato de não encontrá-lo no serviço desde as 5,30, como era seu hábito.

O quarto de Antônio Gomes não dispunha de eletricidade. Era iluminado por uma vela que ficava em cima da mesa, diretamente. A vela não se extinguira. O pavio encurvado, formando uma espécie de meio círculo, estava mostrando do que fôra apagado por um sôpro forte dado em cima da chama. Quem apagara a vela?

Antônio Gomes não poderia tê-lo feito desde que a bôca estava amordaçada com tamanha violência que a língua fôra dobrada sôbre si mesma. A saia que cobria a cabeça do jardineiro tê-lo-ia impedido de ver o que estava fazendo.

Se tivesse apagado a vela para depois suicidar-se, não lhe seria possível, no escuro, amarrar a mão esquerda com a direita e esta com as extremidades dos dedos da outra.

A presença de manchas de cêra em cima da coberta da cama, de qualidade idêntica à da vela, veio agravar a situação.

NOS DE MARINHEIRO

Os nós dados nas tiras de pano que prendiam as mãos de Antônio Gomes às suas côxas eram do tipo clássico de marinheiro. Mas a vítima sempre fôra jardineiro e habituara-se a amarrar os pés e os ramos das plantas com o laço conhecido como de sua profissão. Iria, na hora em que se despedia da vida, mudar de prática, transformar-se de jardineiro em marinheiro?

OUTRAS SUSPEITAS

A um canivete que se encontrava em cima da mesa atribuiu-se o emprêgo no corte das tiras de pano e na abertura de uma das extremidades do cinto para formar o laço fatídico. O exame microscópico da lâmina não revelou presença de fios de algodão, tampouco resíduos de couro. Caindo da borda da cama, com seus 65 quilos, e a êle prêso pelo cinto, o jardineiro não abalou o móvel um milímetro sequer nem afastou, mesmo ligeiramente, a mesa quando das convulsões "in extremis".

O PONTO NEVRALGICO

Os sapatos que Antônio Gomes calçava eram novos. Só os usava quando saia a passeio. Não obstante, na parte traseira, um pouco acima dos saltos, várias ranhuras feitas em um mesmo sentido e debaixo delas resíduos terrosos correspondentes, em composição e estado físico, à terra do quintal. Ficou assim tudo esclarecido.

Antônio Gomes, vindo do passeio, ao se dirigir ao sanitário situado ao lado do tanque é atacado. Um dos agressores tonteia-o jogando-lhe sôbre a cabeça a saia que estava no coradouro, enquanto outro mete-lhe na bôca, com violência, a mordaça, improvisada de uma peça de roupa que estava no tanque. O jardineiro é então arrastado para seu quarto, onde se realiza a encenação já descrita. Na pressa, os criminosos cometeram três êrros: deixaram o cinto por cima da saia, apagaram a vela com um sôpro e não fecharam à porta do quarto. Aparentemente crime perfeito.

"CHERCHEZ LA FEMME"

O lencinho rendado e perfumado manchado de "baton" encontrado entre os pertencer de Antônio Gomes e aquêle nome feminino que êle procurava desenhar com o canivete no tampo da mesa deram os elementos para apuração do fato.

O nome correspondia ao da dona de casa, môça, bonita, sangue andaluz nas veias, em plena mocidade e fechada a quatro chaves no velho palacete pelo ciúme brutal do marido, idade avançada, preocupado habitualmente com seus negócios.

Antônio Gomes, embora modesto, pobre e de classe inferior, era môço, forte, vistoso e capaz de despertar atenções femininas. No caso, despertou.

Tudo marchava para um desenlace sensacional quando o inquérito foi avocado ao gabinete do chefe de Polícia, onde lhe imprimiram orientação diferente. E' que o dono da casa, o suspeito de ser o mandante e que tivera ciência do que ocorria em sua ausência, era amigo e companheiro de atividades securitárias e bancárias de notável e importante político da época que teria depois nas mãos os destinos da Constituinte. Com sua intervenção o mistério não foi oficialmente esclarecido. E fêz-se silêncio para sempre...

Um quilo de ouro por dia

GOIÂNIA — Segundo informações trazidas pelo agrônomo Manoel Passos de Castro, servidor do Ministério da Agricultura, em Dianópolis extrai-se diariamente, de meio a um quilo de quartzo aurífero, no valor aproximado de um milhão de cruzeiros. A mina é explorada por um parente do embaixador Macedo Soares, que ali já inverteu cêrca de 18 milhões de cruzeiros. Afirmam os técnicos que tôda a região de Dianópolis é rica de jazidas e que o próprio Macedo Soares tem um levantamento de tôdas as suas minas auríferas, prontificando-se a indicá-las a quem as quizer explorar. A renda municipal, que é de 600 mil cruzeiros anuais, passará, em breve, à cêrca de 60 milhões de impostos referentes à exploração do ouro.

NEGÓCIOS PARA HOMEM

Todos sabem que os bons negócios, para homens estão na Esplanada. Agora, porém, são muito melhores êsses negócios, pois no momento A Esplanada está realizando sua já tradicional liquidação «Os homens estão correndo», em que oferece tudo a preços muito mais baixos, a crédito, sem demora, sem exigências, sem complicações, no Centro, em Madureira e em Niterói

Estados Unidos irão à Lua nesta década

HOUSTON (Texas) — O presidente John F. Kennedy declarou hoje que os Estados Unidos se adiantarão à União Soviética e chegarão a Lua no transcurso desta década, ocupando o primeiro lugar no espaço para salvar o mundo de uma "bandeira hostil de conquista".

Sem citá-lo pelo nome, o presidente criticou seu predecessor, Dwight O. Eisenhower, e a outros que estão em favor de uma maior lentidão na custosa corrida espacial.

"TODA MARCHA"

Declarou que os Estados Unidos devem agir "a tôda marcha" para ocupar o primeiro lugar e contribuir para determinar "se êste imenso nôvo oceano será cenário de abençoada paz ou de uma guerra aterradora".

MULTIDAO

Kennedy formulou sua declaração de objetivos espaciais perante uma multidão de 45.000 pessoas no enorme Estádio da Universidade Rice, quase ao término de sua excursão de dois dias por instalações do programa espacial em regiões do Sul e do Sudoeste.

CUMPRIMENTO

"Será uma emprêsa custosa — preveniu — mas será cumprida durante o exercício de funções públicas por parte de algumas das pessoas que se encontram nêste momento nesta tribuna. E será cumprida antes de que finalize esta década".

COMPROMISSO

"Os olhos do mundo e de seus milhões de inquietos habitantes se dirigem agora para o espaço, para a lua e para os planêtas mais distantes ainda. Comprometemo-nos a que não o verão por um estandarte de paz", afirmou o chefe de Estado.

RAZÕES

Kennedy explicou por que o país decidiu alcançar a lua nesta década, a um custo que aumentará de 40 centavos a 50 centavos a contribuição semanal de cada habitante dos Estados Unidos ao orçamento de ...... 5.400.000.000 de dólares.

O ex-presidente Eisenhower havia perguntado "a que se devia o apuro" e ressaltado o custo "fantàsticamente elevado" do programa.

"Decidimos chegar à lua nesta década — declarou o presidente — não porque seja fácil, e sim porque será difícil. Porque se trata de um desafio que estamos dispostos a aceitar, que não estamos dispostos a adiar e que nos propomos ganhar".

A multidão aplaudiu calorosamente. (UPI-DC).

Soviéticos investigam os meteoros

MOSCOU — O órgão sindical soviético "Trud" informa hoje sôbre as observações soviéticas acêrca da chuva de meteóros.

Segundo os técnicos, a terra recebeu em agôsto uma e pêssa "chuva de meteóros da Constelação de Perseo".

INTENSIDADE

Dado que a intensidade de meteóros e meteoritos registrada êste ano é a mesma que no ano anterior, os cientistas chegaram à conclusão que a "corrente de meteóros de Perseo é constante". (DPA-TRP-DC).

BISPOS BRASILEIROS NO CONCÍLIO ECUMÊNICO — Com o objetivo de agradecer a colaboração do govêrno, possibilitando o transporte da hierarquia eclesiástica brasileira a Roma, a fim de participar do Concílio Ecumênico, d. Hélder Câmara estêve em visita ao chanceler Afonso Arinos. Na ocasião, d. Hélder evidenciou a importância daquele conclave, classificando-o como um "acontecimento da Humanidade". Revelou, ainda, que 121 bispos brasileiros viajarão, no dia 8 de outubro, num DC-8 da PANAIR, devendo ser oficiada missa, por d. Augusto Álvaro da Silva, cardeal da Bahia, em pleno vôo, a 12.000 metros de altura o que, pela primeira vez, ocorrerá a bordo de um avião a jato. O chanceler Afonso Arinos, agradecendo a visita de d. Hélder, também destacou a grande importância do Concílio Ecumênico, afirmando estar certo de que a contribuição brasileira será efetiva e marcante. O titular das Relações Exteriores teve, ainda, palavras elogiosas à Panair, "emprêsa brasileira em todos os sentidos", destacando o seu permanente interêsse de servir ao país. Estavam igualmente presentes o escritor Alceu Amoroso Lima, que também pronunciou algumas palavras sôbre o acontecimento, o ministro Roberto Assunção, chefe do gabinete do ministro, o dr. Jorge Mourão, diretor-superintendente da PANAIR, e o deputado Afonso Arinos Filho. A gravura fixa um flagrante colhido na ocasião.

Irrigação da Bacia do Rio Piranhas

RECIFE — O potencial para irrigação da Bacia do Rio Piranhas (Rio Grande do Norte e Paraíba) será agora determinado, segundo o convênio assinado nesta capita,l pelos srs. Celso Furtado, superintendente da SUDENE e John C. Diffenderfer, diretor-interino da USAID, agência do govêrno norte-americano de ajuda ao desenvolvimento internacional, através da Aliança para o Progresso".

O objetivo do convênio é proporcionar a assistência técnica de quatro especialistas norte-americanos, por um período de aproximadamente quatro meses, a um grupo de trabalho misto da SUDENE e do DNOCS encarregado de avaliar as possibilidades de irrigação da Bacia do Rio Piranhas.

FACILIDADES

A quantia de trinta e dois mil dólares será destinada pelo Bureau Norte-Americano de Recuperação aos trabalhos de Investigação e Planejamento Referente à Bacia do Rio Piranhas.

A SUDENE comprometeu-se pelo convênio a colocar à disposição do Grupo de Trabalho os estudos, planos e informações existentes sôbre a região a ser beneficiada e prover meios de transporte e o pessoal necessários à execução das investigações e do planejamento. Deverá, ainda, envidar esforços junto a outros órgãos brasileiros no sentido de assegurar qualquer espécie de ajuda para a efetivação do programa. Na situação atual, segundo informação técnica da SUDENE, a Bacia do Rio Piranhas oferece um potencial considerável para irrigação, especialmente numa área estimada em 20 mil hectares de terras de aluvião recente em sua bacia superior e, na bacia inferior, Vale do Açu, em aproximadamente 34 mil hectares de terras de iguais características.

Na bacia superior do rio, cinco reservatórios armazenam água para irrigação, fôrça e utilização doméstica e para o gado. Contudo, as terras irrigáveis não estão localizadas favoràvelmente em relação à água disponível. Por isso serão feitas agora investigações pelo grupo composto de norte-americanos e brasileiros para determinar a maneira mais eficaz de desenvolver os recursos de solos e água na Bacia do Rio Piranhas.

Lúcio Meira 'Cidadão Paulistano'

A Câmara Municipal de São Paulo outorgou ao ministro Lúcio Meira, presidente da Cia. Siderúrgica Nacional e criador do GEIA, GEIMAPE da indústria naval, o título de "Cidadão Paulistano".

Na ocasião usando da palavra, o vereador Pereira Barreto, autor da propositura declarou que justificava a outorgação do título a contribuição dada pelo homenageado ao desenvolvimento econômico do Brasil, e de São Paulo, através de sua presença na Companhia Siderúrgica Nacional e à frente das indústrias automobilísticas, naval e de mecânica pesada.

Carta do Leitor

Fatura altíssimo o pessoal da Petrobrás

Manifestando seu assombro pelos ordenados que a Petrobrás paga ao seu pessoal técnico-administrativo, o funcionário público Dario Guimarães, desta capital, diz que uma simples dactilógrafa "A" — nível inicial naquela emprêsa — ganha, aproximadamente, 70 mil cruzeiros.

— Um funcionário civil de categoria, digamos, um técnico de educação, nível 18 com qüinqüênios e etc., não chega a perceber sessenta mil cruzeiros. E um oficial das nossas Fôrças Armadas para ganhar o mesmo que uma dactilógrafa "A" da Petrobrás tem de fazer o curso de Estado-Maior, acrescenta o leitor.

AFINAL DE CONTAS

— Afinal de contas, continua o sr. Dario Guimarães, a maioria das ações da Petrobrás pertence ao govêrno, sendo a emprêsa pràticamente parte integrante do complexo aparelhamento estatal.

— Por que então, pergunta o leitor, esta disparidade entre o vencimento do funcionalismo da União e o do pessoal petrolífero?

Esclarecendo não achar injusto que o pessoal da Petrobrás ganhe bem, mas sim o fato de milhares de outros funcionários, administrativos ou técnicos, pertencentes a serviços tão importantes quanto o da Petrobrás, não perceberem nem a metade dos vencimentos dos seus colegas da emprêsa estatal, o sr. Dario Guimarães, é de opinião que os líderes do funcionalismo civil e militar devem agir com energia no sentido de obter uma equiparação de vencimentos, caso contrário — finaliza o leitor — "estaremos todos fazendo o papel de tolos".

Aplausos ao despejo do mafuá da Quinta

Nosso leitor, Aristides Bezerra dos Santos, de São Cristóvão, escreve ao DC manifestando sua satisfação pela recente decisão da Justiça que acabou, após um quarto de século, com o Parque Xangai instalado na Quinta da Boa Vista.

— «Finalmente, — declara o sr. Bezerra dos Santos — depois de 25 anos, foi despejado, por decisão judicial, o «mafuá» que vinha transfigurando a paisagem natural, impedindo os trabalhos de reconstituição da Imperial Quinta de São Cristóvão e obstruindo ainda as alamedas que dão acesso ao Museu Nacional e ao Jardim Zoológico.

BARES E RESTAURANTES, NÃO

Nosso leitor só não concorda com o fato da recente medida judicial ter atingido também os bares e restaurantes em funcionamento na Quinta da Boa Vista, pois — diz êle — a grande massa popular, que frequenta nos feriados e domingos de sol o maior parque da América do Sul, necessita de alimentação.

Não encontrando mais os bares e restaurantes, fatalmente a Quinta será transformada num vasto rancho ao ar livre, pois muitas famílias serão forçadas a levar lanches e bebidas, largando os restos do banquete nas partes gramadas do parque.

No mais, finaliza aquêle leitor de S. Cristóvão, "bola branca" para a decisão da Justiça.

CORAL BRASILEIRO PERCORRERÁ EUROPA

Nove países da Europa serão percorridos pelos estudantes que compõem o Coral da Universidade do Paraná, com o objetivo de difundir cantos e danças típicos do Brasil, numa promoção da Reitoria daquela Universidade, em combinação com o Conselho Nacional de Cultura.

O programa prevê exibições especiais para o Papa João XXIII e para os príncipes de Mônaco. O Coral da Universidade do Paraná é composto de 120 vozes, sendo, assim, a maior "tournée" artístico-cultural já realizada por brasileiros no exterior. Entre os números de dança serão apresentados o samba, o frevo e o maracatu.

O carioca reclama

E' O CÚMULO, SR. LACERDA — O cúmulo do pouco caso está ocorrendo no Arquivo do Estado da Guanabara (Av. Nilo Peçanha, 2, s/1). A referida repartição está de mudança. Até aí nada demais. Acontece que o nosso leitor sr. Luís Campos, necessitando de uma certidão para concluir importante negócio imobiliário na Caixa Econômica, recebeu a incrível resposta: "volte dentro de 4 meses, pois a repartição está de mudança". O prejuízo do sr. Luís Campos vai a 800 mil cruzeiros. Que diz a isto o sr. governador?

MAIS UM PARA A COLEÇÃO — Atenção, atenção, sr. Enaldo Cravo Peixoto, dono dos buracos da GB. Pode ir logo tomando posse de uma craterazinha (um metro de circunferência, cheinha d'água), na Rua Assis Bueno, esquina de General Polidoro.

SOS DE VIGÁRIO GERAL — Moradores do próspero bairro da Leopoldina pedem o aplainamento das ruas Gregório de Matos e Xavier Pinheiro; obtida esta graça do DER, pedem ainda a canalização das valas e colocação do meio-fio nas ruas Isidro da Rocha, Xavier Pinheiro e Valentim Magalhães. E também, se fôr possível, que o recolhimento do lixo seja feito não sòmente na Praça Barbosa Lima, mas também nas demais ruas do bairro, pois todos ali pagam impostos ao Estado.

Queixas e reclamações — telefones 23-3239 e 23-5082.

S. A. DIARIO CARIOCA

FUNDADO EM 17 DE JULHO DE 1928

Diretor Presidente: DANTON JOBIM

Diretor Gerente: ULYSSES MARINHO

Diretor Comercial: ZELIO VALVERDE

Sede: AVENIDA RIO BRANCO, 25, sobreloja

Presidência	43-6465
Gerência	43-3014
Secretaria	43-5539
Chefia da Redação	43-5574
Administração	23-4437 e 23-4643
Publicidade	23-3939
Esporte	23-4472
Polícia	23-3239 e 23-5082
Circulação	23-3662
Oficinas e Revisão	43-5609

São Paulo: Barão do Paranapiaçaba, 61 4.º andar, grupo 3 — telefones: 32-5841 e 35-6280

Belo Horizonte: Avenida Afonso Pena, 774, 4.º andar, sala 308, Tel.: 4-8844

Niterói: Avenida Amaral Peixoto, 60, sala 611 — Telefone: 2-7893

Pôrto Alegre: Rua Caldas Júnior, 121, 1.º andar, sala 4 — Tel.: 8771

ASSINATURAS

Brasil e países da convenção postal:

Semestral	Cr$ 600,00
Anual	Cr$ 1 000,00

(Outros países):

Semestral	Cr$ 1 000,00
Anual	Cr$ 2 000,00
Preço do exemplar	Cr$ 10,00

Nos Clubes — NELSON JORGE

Ema d'Ávila será atração no "show" tricolor

UM dos melhores programas para êste fim-de-semana será a "boite-show" que o Fluminense vai oferecer no seu elegante quadro social. O cantor internacional Cy Manisold e os artistas nacionais Ema D'Ávila e Ari Leite estarão se apresentando no "show" e o fundo musical estará a cargo da orquestra de Raul de Barros. Início às 22,30 horas e trajo de passeio.

Exposição & Decoradores

O MOVIMENTADO Clube dos Decoradores vai apresentar amanhã, das 14 às 18 horas, mais uma mostra com trabalhos pintados em tecidos. Desta feita, os expositores são alunas da professôra Lúcia Morais e fomos informados que existem trabalhos excelentes.

Montanha & Primavera

COM prêmio de viagem (ida e volta) ao Rio Grande do Sul e com música de Chiquinho do Acordeão, o Montanha Clube vai eleger, no próximo sábado, a sua Rainha da Primavera. Início às 23 horas. Trajo passeio.

Sandra Diecken no Monte Líbano

A PRIMEIRA bailarina do Municipal — Sandra Diecken — e seu conjunto de danças serão a atração do grande baile de gala que o Monte Líbano realizará, no próximo sábado, para comemorar mais um aniversário. O fato curioso é que o noticiário desta festa está sendo enviado pela artista e não pelo departamento de divulgação do clube.

Nevada

A BONITA professora [illegible] de Carvalho, após o lançamento de seu livro "A História do Ballet no Brasil", prepara-se para reiniciar suas atividades no Departamento de Expansão Social do mais moderno clube da Barra da Tijuca, o Nevada Praia Clube.

"Lions" de Madureira

O LION'S Clube de Madureira vai homenagear, na assembléia-jantar da próxima têrça-feira, os associados do Lion's Clube-Santa Teresa, d. Hélder Câmara e os responsáveis pela Fundação João Batista Amaral.

Floresta Country Club

O FLORESTA C. C. iniciará oficialmente suas atividades sociais com um almôço, no dia 16, quando se festejará a inauguração do conjunto de piscinas, da pérgola, do restaurante e de outras dependências. Ilka Soares, Pina, Dorian e Nicky são as modelos que participarão do desfile de modas a ser realizado ao redor da piscina.

Melo T. C.

JÁ está reservada a maioria das mesas para a festa do próximo dia 22, no Melo T. C.. A presença do excelente conjunto paulista de Válter Vanderlei aumentou o interêsse dos associados do clube que melhor programação ofereceu aos seus associados êste ano.

Chico Anísio "show" no Vila

A PRESENÇA do "Chico Anísio Show", no próximo dia 22, faz com que a Festa da Primavera da A. A. Vila Isabel seja considerada uma das melhores daquele sábado, que deverá ser um dos mais movimentados clubes sociais da cidade.

"Embaixatriz do Magnatas"

O MAGNATAS Futebol-de-Salão vai escolher, no próximo sábado, a sua representante ao concurso "Embaixatriz do Turismo", que agora é promoção dos colegas de "Jornal Social".

Homenagem ao Governador

POR equívoco, noticiamos que a homenagem que o Tijuca prestaria ao governador Carlos Lacerda seria realizada na última segunda-feira. Acontece é que a festa ainda será realizada, possivelmente no próximo dia 16, quando o governador CL receberá o título de sócio honorário do Tijuca T. C.

"Bem"

OUTRA noite, o milionário Olavo de Cordis jantava no restaurante "Bem" de Copacabana, em companhia das elegantes Cecília Sette Câmara e Ana Maria Blank e ainda o sr. e sra. Sérgio Cavalcant' Figueiredo e sr. Haroldo Sette Câmara, do jovem Sérgio Travassos e srta. Consuelo Costa. Em outra mesa, o sr. Gilberto Pereira Filho comemorava o "níver" de sua espôsa.

Candidatos

MAIS um autêntico candidato dos esportistas surgiu. Trata-se do sr. Hilton Santos, cuja obra em benefício do Flamengo ninguém pode negar. Enquanto isto, o nosso candidato Mauro Magalhães continua aumentando seu prestígio perante o eleitorado esclarecido. Deve declarar que os demais candidatos de MM eu não quero nem saber se existem... Por hoje é só.

Teatro — PAULO FRANCIS

TNC: para trás, marche

O TEATRO Nacional de Comédia está apresentando "O Pagador de Promessas", de Dias Gomes. Aproveitou-se bem de um texto já provado em São Paulo, reconhecido pela crítica e público, e conseguiu assim despertar uma casquinha de interêsse — o interêsse seria bem maior não fôsse o desprestígio grangeado nos últimos anos pelo TNC.

Ninguém, entretanto, está satisfeito com a companhia oficial. O melhor que se pode dizer a seu respeito é que é mais uma emprêsa de luxo, com repertório escolhido pelos caprichos de vedetas ou "para atender a amigos". Por outro lado, não poderia ser mais antipopular. Funciona num teatro com duzentos e poucos lugares. O sr. Edmundo Moniz preferiu gastar verbas numa casa minúscula de bôlso, quando a própria definição de "teatro oficial" sugere a necessidade de uma grande casa: govêrno não faz teatro para "cliques", mas para o povo em geral. A própria arquitetura da casa é falsa, imitada do Teatro Copacabana.

Uma companhia oficial deve apresentar repertório e não fazer carreira de meses com um único texto, como é o caso de "O Pagador de Promessas". Haveria vários caminhos para o TNC: encenação de clássicos estrangeiros em têrmos didáticos; a representação dos autores brasileiros atuantes, em sucessão, dando-lhes garantia de continuidade de trabalho; ou experimentar o teatro de "avant-garde", mostrando aos nossos profissionais o que se faz lá fora. O TNC, entretanto é uma sub-Tônia-Celi-Autran, ou sub-Teatro dos 7. Não há a menor justificativa para a sua existência. Só "existe", aliás, para satisfazer a caprichos pessoais, como é público e notório. E isto com o dinheiro do contribuinte.

Esses comentários são inúteis, enquanto persistir a presente administração. Estou voltando ao assunto mais como obrigação, do que supondo que críticas adiantarão alguma coisa. O TNC foi pôsto à margem do teatro brasileiro. E' uma organização híbrida, não reconhecida pelos profissionais e críticos mais eminentes.

E' a Maria Candelária do teatro brasileiro.

CADERNOS DO POVO — Publicações da Civilização Brasileira serão lançadas na próxima segunda-feira, na sede da UNE no Flamengo, pelo Centro Popular de Cultura. Amanhã darei maiores detalhes sôbre o acontecimento.

DC-espetáculos — MISTER ECO

O perigo da imitação

FRANCISCO ANÍSIO, de parceria com a experiência cinematográfica de Carlos Manga, conseguiu realizar algo de diferente diante da pasmaceira e da indigência dos programas, de televisão, fazendo do "Chico Anísio Show" o melhor espetáculo no seu gênero.

A par das possibilidades do "video-tape", ressaltam-se a inteligência e a finura de espírito de Francisco Anísio escrevendo os seus próprios quadros e criando os seus próprios tipos, aliadas a uma notável capacidade de trabalho.

Há quem conteste a originalidade de alguns personagens de Francisco Anísio, como o macaco Azevedo que seria um pastiche da galinha Chimbica de Max Nunes, o Cuén-Cuén com idêntico conformismo de miséria do Primo Pobre dêsse mesmo produtor, mas isto já são outras lantejoulas, como diria a insigne Araci de Almeida.

Se o "Chico Anísio Show", em média de apreciação, se vem constituindo como o melhor espetáculo humorístico da televisão brasileira, por certo haveria de exercer influência sôbre outros produtores, que os bons exemplos devem ser imitados. Diferença, porém, existe, e muita, entre o aprendizado de uma lição na sua contextura, na sua essência, e a cópia, em tom de seriedade, que nunca será fiel, pois só apelam para êste recurso os desprovidos de talento e de imaginação curta.

Em "Noite de Gala", por exemplo, o ator Luís Delfino de algum tempo vem tentando exibir uma versatilidade que não possui na criação de tipos e que se torna ao espectador cansativa, chata e grossa. O "video-tape" não funciona com a mesma precisão do "Chico Anísio Show" e os "scripts" são insulsos e desinteligentes — para não se dizer burros — aproveitados do espírito das ruas ou catados em seara alheia. Luís Delfino, aliás, como ator, faz saudades daquele cantor de tangos que foi noutros tempos. E era uma coisa.

A imitação — quando praticada pra valer, repita-se — é arma perigosa e de dois gumes. Evidencia tão-sòmente a mediocridade do imitador e mais contribui para o prestígio, em todos os sentidos, do imitado.

Pelo que, em "Noite de Gala", Luís Delfino faz chamada para o "Chico Anísio Show".

Bôca rica

PARA que o empresário Paulinho de Carvalho, da Record, se interessasse na apresentação de "My Fair Lady" em São Paulo, o sr. Oscar Ornstein lhe fêz as seguintes exigências: a) — quarenta milhões de cruzeiros como garantia; b) — vinte e um por cento de comissão sôbre a renda bruta da bilheteria; e c) — fôlha de pagamento por sua conta, isto é, do Paulinho Carvalho. E é o confrade Denis Brean, da "Gazeta Esportiva", quem comenta: "Isto quer dizer que, mesmo que o empresário paulista tivesse o Bernard Shaw em pessoa fazendo noite de autógrafos, com uma renda diária assegurada em dois milhões de cruzeiros, a *tubulação* estaria consubstanciada. Diante do exposto, *seu* Oscar terá mesmo que vir a São Paulo por conta própria e com tôda a sua mania de grandeza".

Viva La Benguel

OS JORNAIS abriram manchetes de nove colunas para noticiar a tentativa de suicídio de Norma Benguel. Aquela história da espinha atravessada na garganta, lá em Cannes, não deu muito certo e La Benguel saiu para outra, mais violenta, e foi melhor sucedida. A menina vai longe. Tão longe que pouco se lhe dá o aparecimento de Romy Schneider para ordenar a Alain Delon que acabasse com a folga. Os meios justificam os fins.

Sintoma

O LETREIRO luminoso do Fred's, caindo aos pedaços, aparece nestes últimos dias com os seguintes dizeres: *"Carlos Achado apresenta Oca Rica"*. Isto, do lado de fora.

Cheira mal

PASSOU pelo Galeão um cantor espanhol de nome Juan Reig, dizendo ir juntar-se em Buenos Aires ao conjunto folclórico "Los Iruña-Ko", que já estêve nos E.U.A. nove vêzes, seis no México e quatro em Pôrto Rico. Agora, após dois meses de atuação programados na Argentina, visitará o Chile, a Venezuela e, em março do próximo ano, o Brasil. Que venga! O diabo é que Juan Reig disse também que o seu grupo é "menina dos olhos" do ditador Franco.

Chubby Checker

AO contrário do que está sendo noticiado, Chubby Checker fará sòmente uma apresentação no Rio, no Tate Clube, gravando-se o seu "show" em "video-tape" para ser projetado posteriormente no programa "Noite de Gala". Carece assim de fundamento vá apresentar-se o rei do "twist" no Copacabana Palace e no Maracanãzinho, o que, aliás, não se justificaria.

NORMA BENGUEL — Duro é o caminho da Glória, mais impressionante na hora do "rush"

Astrologia — Prof. Mirakoff

Consulte advogado

HOJE, 13-9-1962 (quinta-feira) — Bom para contratar casamento, viajar e consultar médico, dentista ou advogado.

ACONTECERÁ HOJE AO LEITOR

Seguem-se as possibilidades felizes ou não de hoje, com horas e números razoáveis para os nascidos em quaisquer dia, mês e ano dos seguintes períodos:

PARA OS NASCIDOS:

ENTRE 22 DE DEZEMBRO E 20 DE JANEIRO (Capricórnio) — Sucessos, triunfos e empreendimentos coroados. 10, 12 e 15; 56, 57 e 69 (horas e números).

ENTRE 21 DE JANEIRO E 18 DE FEVEREIRO (Aquário) — Dia agradável, com alegria e conquistas amorosas. 16, 17 e 18; 23, 44 e 45 (horas e números).

ENTRE 19 DE FEVEREIRO E 20 DE MARÇO (Peixes) — Dia impróprio para negócio arriscado. 16, 17 e 18; 817, 711 e 831 (horas e números).

ENTRE 21 DE MARÇO E 20 DE ABRIL (Áries) — Dispersão, negócios contraditórios e dificuldades. A tarde será melhor com realizações inesperadas. 14, 13 e 16; 31, 41 e 61 (horas e números).

ENTRE 21 DE ABRIL E 21 DE MAIO (Touro) — Sonhos e pesadelos; algumas contrariedades pela manhã; à tarde será favorável. 15, 16 e 188; 53, 35 e 44 (horas e números).

ENTRE 22 DE MAIO E 21 DE JUNHO (Gêmeos) — Dia sem novidades. 7, 8 e 9; 23, 33 e 45 (horas e números).

ENTRE 22 DE JUNHO E 21 DE JULHO (Câncer) — Ameaça de intoxicação e aborrecimentos íntimos. 7, 16 e 28; 1, 34 e 4 (horas e números).

ENTRE 22 DE JULHO E 22 DE AGOSTO (Leão) — Desapontamentos, versatilidade e inquietude. 11, 18 e 19; 38, 45 e 53 (horas e números).

ENTRE 23 DE AGOSTO E 22 DE SETEMBRO (Virgem) — Desfavorabilidade, trama de inimigos e falta nas especulações. 5, 8 e 9; 34, 35 e 55 (horas e números).

ENTRE 23 DE SETEMBRO E 21 DE OUTUBRO (Balança) — Viagens favoráveis e sucessos sociais pela manhã; durante o dia, trabalho intelectual, atividades e pequena realizações. 5, 6 e 7; 32, 28 e 41 (horas e números).

ENTRE 22 DE OUTUBRO E 20 DE NOVEMBRO (Escorpião) — Romantismo, passeios agradáveis e facilidades em negócios. 2, 3 e 4; 30, 30 e 40 (horas e números).

ENTRE 21 DE NOVEMBRO E 21 DE DEZEMBRO (Sagitário) — Acontecimentos imprevistos, experiências estranhas e satisfação íntima. 10, 15 e 17; 37, 51 e 71 (horas e números).

Registro

Aniversários

FAZEM ANOS HOJE:

SENHORES:

Ministro Joaquim Henrique Coutinho, do Tribunal de Contas; dom Pedro Henrique de Orleans e Bragança; Aristides Coelho Lopes da Silva, jornalista; Luís Vieira; Horácio Ferreira da Silva; Nel Rodopiano Corrêa; Celso Miranda Reis; José Luís Leal da Silva; Paulino de Araújo Jorge; Domingos da Silva Braga; João da Costa Ramos; Claride Leião Cerqueira; Antônio Gonçalves de Oliveira; Jorge da Cunha Silva; Wilson Ferreira de Araújo; jornalista Irani de Melo Pereira; Antônio Duarte da Costa e Carlos Alberto dos Santos.

SENHORAS:

Dina Mena Barreto Franco Palha, espôsa do nosso companheiro Américo Palha; Cecília Dias da Cruz; Carmen Brandão; Marília Santos; Vidinha Aranha; Santinha Gusmão; Marieta Romero Dantas; Narcisa Guimarães de Andrade; Djanira Silva e Judite Carmongia Barbosa.

Casamentos

Srta. Enira dos Santos-sr. Gilbert Franco — Casam-se, no dia 16 do corrente, às 17 horas, na Igreja do Bom Jesus do Calvário, na Rua Conde de Bonfim, n. 50, a srta. Enira dos Santos, filha da viúva sra. Francisco Eurico dos Santos e o sr. Gilbert Franco, filho do casal Geraldo Sampaio Franco.

Srta. Lúcia Gontijo-sr. Fernando Magalhães Pinto — Casam-se, no dia 18 do corrente, às 18 horas, na Igreja de Nossa Senhora de Lourdes em Belo Horizonte, a srta. Lúcia Gontijo, filha do sr. e sra. José Machado Gontijo e o sr. Fernando Magalhães Pinto, filho do sr. e sra. José de Magalhães Pinto.

— Realiza-se sábado, dia 15, às 17,30 horas na Igreja Abacial do Mosteiro de São Bento, o enlace matrimonial da professôra Marília Dias da Costa e Sousa, filha do nosso colega de "O Globo", sr. Vasco da Costa e Sousa, e exma. sra. Jandira Dias da Costa e Sousa, com o sr. Cesar Bouerí, filho do negociante desta praça, sr. José Bouerí e exma. sra. Emília Matuque Bouerí.

— Realiza-se sábado, dia 15, o casamento da senhorinha Aiclone Gonçalves Pinto e do sr. Fausto Barreto Gonçalves — ela filha da viúva Isaura Lopes Pinto e êle filho do sr. Fausto H. Gonçalves. A cerimônia religiosa será efetuada às 18 horas, na Igreja Cristo Rei, em Vaz Lobo.

Bodas de Ouro

Completam Bodas de Ouro no sábado, dia 15, o nosso confrade e a senhora Henrique Dias da Cruz. Por êsse motivo, os filhos do casal — Célio e Zélia — mandam celebrar missa em ação de graças, às 18 horas na Igreja de São Francisco de Assis, na Rua Caetano Martins 42, no Rio Comprido.

Inauguração

Realizar-se-á dia 14, às 14 horas, na 1.ª Vara da Fazenda Pública, a inauguração do retrato do dr. Edgard Ribas Carneiro, titular daquela Vara dos anos de 1937 a 1942. Presidirá a solenidade o desembargador Oscar Tenório, presidente do Tribunal de Justiça, e falará na ocasião, como Orador Oficial o dr. Jonas Matos Millomens.

Missas

Dr. Bolivar Caldas Barreto — Por alma do dr. Bolivar Caldas Barreto, será celebrada missa de sétimo dia amanhã, às 11 horas, na Catedral Metropolitana, na Rua 1.º de Março.

Dentaduras
QUEBRADAS? FROUXAS?
CONSERTA-SE NA HORA
DENTADURAS AMERICANAS
PALADON OU SUPOLID
EM 48 HORAS
ROACHS CORÔAS
Clínica dirigida pelo laureado especialista
DR. ROMEU G. LOUREIRO
Av. Marechal Floriano, 67-sob.

Cinema — G. & R. SANTOS PEREIRA

O sr. Steno (ou Stefano) é mesmo um caso perdido

"Quanto Mais Frio Melhor"

SE o petróleo é nosso, a chanchada é nossa e dos outros. A prova mais concludente é êste "Quanto Mais Frio Melhor" (A Noi Piace Freddo), exemplo típico da chanchada de fora, formal e conteudìsticamente. Todos os elementos constitutivos dêsse tipo de fita — o "pastelão", o travesti, a caricatura sem "finesse", as correrias sem sentido maior de comédia ou de "poursuite" — estão presentes nesse subfilme de Steno, que se rebatizou pomposamente Stefano Vanzina, seguramente para esconder sua inglória trajetória pelo cinema italiano.

A trama possui inegàvelmente seus méritos inventivos, a deflagração de um espírito satírico que Steno põe a perder, êsse burrão que andou por aqui, fingindo dirigir "Copacabana-Palace", có-produção ítalo-franco-brasileira com argumento do excelente Sérgio Amidei (o coitado). Haja vista o esfôrço do retrato caricatural do nazismo, simbolizado na pele do coronel Von Krussendoff, um débil mental, revivido por Francis Blanche na base do pastelão. Ademais, há um entrecruzar de situações que Steno não soube aproveitar a contento: o quiproquó com os caixões mortuários, a seqüência do casamento do barão com o galato travestido de mulher, com véu e tudo.

Mas não vale a pena apontar os defeitos de uma obra que apenas insinua a boa comédia que poderia vir a ser nas mãos de um Mário Monicelli, por exemplo. O qual por sinal assina "Ladrão Apaixonado", com estréia marcada para hoje (se os 4 cavaleiros o permitirem) nos cines "Metro".

"Quanto Mais Frio Melhor" é um fracasso a mais do Steno, uma subchanchada desservindo e pisoteando uma boa idéia cômico-satírica. Filme estruturalmente indefensável.

Algumas notícias

1 E' com muito prazer que nos informamos da atividade do jovem cineasta Joaquim Pedro de Andrade, autor de "Couro de Gato" e de "O Mestre de Apipucos e o Poeta do Castelo", atualmente realizando nôvo curta metragem sôbre o fabuloso craque Garrincha. Vem coisa boa por aí.

2 O sr. Nestor Jost, diretor da Carteira de Crédito Agrícola e Industrial do Banco do Brasil, continua mudo. E' a própria Esfinge. Não se manifesta sôbre o financiamento, já autorizado pelo ex-ministro Válter Moreira Sales, da Fazenda e aprovado pela Diretoria do BB. Com vistas ao atual titular do Ministério da Fazenda, sr. Miguel Calmon.

3 Jaci Campos afinal dirige o seu primeiro filme, um "thriller", gênero que cultiva há muitos anos na TV. Votos de êxito.

4 "O Apanhador" é o título do próximo filme de Jorge Ileli, com argumento de Jorge Dória. O jôgo-do-bicho em foco. Vai dar cada confusão...

5 Não se houve falar mais do Festival de Cinema do Recife. Pifou? Que há, Glauro Couto?

6 O sr. Levi Neves não se manifesta mesmo sôbre o projeto de regulamentação da Lei n.º 73, já aprovada pela Assembléia da Guanabara, e que cria um Fundo de Cinema. Não se manifesta e impede que colegas seu apresente a matéria a plenário. E' o fim!

7 Há uma alemãzinha trabalhando no "show" de Abelardo de Figueiredo "12 biquinis", a atual atração do "Night and Day", que é um "estouro." Chama-se Sigrid. Olho nela, descobridores de talento do cinema nacional.

8 Norma Benguel aderiu à nova onda de suicídio. Quase passou dêste para melhor. Que estará acontecendo neste nosso turbulento planêta?

9 Jece Valadão ("Bôca de Ouro") brigando novamente com o chefe de Polícia, um cidadão que decididamente não gosta de ouvir falar em cinema brasileiro. O Curador de Menores é um brigão dos maiores.

10 Nenhuma notícia das agências italianas sôbre a exibição, na parte informativa do Festival de Veneza, dos filmes "O Assalto ao Trem-Pagador" e "Três Cabras de Lampião". Fizeram sucesso? Não fizeram?

Passatempo

R. PORTELA

HORIZONTAIS:

1 — Apoio.
4 — Ordinário, desprezível.
5 — Parte em que se amuram as velas do navio.
7 — Zangado, furioso (figurado).
10 — Seguir viagem.
11 — Prefixo: duas vêzes
12 — Algum.
13 — Cada uma das cavidades superiores do coração.
16 — Igreja episcopal.
17 — Corpo duro formado no ordério.
18 — Fêmea do urso.

VERTICAIS:

1 — Chegar.
2 — Presença de uma pessoa em lugar diverso daquele em que se perpetrou o crime de que ela é acusada.
3 — Naquele lugar.
4 — Veneno bacteriano.
6 — Instrumento com lentes para auxiliar a vista.
7 — Irmã de minha mãe
8 — Opulentos.
9 — Governanta.
14 — O pousado.
15 — Designação de bago que é o fruto da videira.

RESPOSTA DO N.º ANTERIOR
HOR.: babá — ra — asa — mural — lá — si — macio — rua — ha — Iemã. VERT.: bar — bala — ás — raír — aliá — má — amar — no — chã — ri.

Discos — ALBERTO REGO

'Tic-tac' de Divo é 'pra você'

UM nôvo «Compacto-33» foi lançado pela «Albatroz», uma das melhores etiquêtas surgidas nestes últimos tempos. Intitula-se «Tic-Tac» e sua denominação foi tirada de uma das faixas, onde se encontra o samba «Tic-Tac p'ra Você» de Orlan Divo e Lúcia Regina, que juntamente com outras composições do mesmo ritmo e a rumba «Virginia (Amor em Festa) forma o total de suas faces A e B. O intérprete de tôdas elas é Roberto Carreira, cantor do gênero «bossa-nova», excentricidade já em declínio após curto período de duração. Sem qualidades que o ponham em destaque, servindo apenas como recreativo musical, êsse «Tic-Tac», apesar de vir chancelado com o nome de uma ave de grande porte, não deverá subir muito no voo da aceitação...

A "POLYDOR", conceituada marca de discos alemã, representada atualmente em nosso país pela Cia. Brasileira de Discos, reiniciará suas atividades, tendo Ismael Correa como responsável artístico pelas gravações nacionais. Cantores em geral e solistas de renome farão parte do novo "cast" Polydor nacional.

EXCELENTES tem sido os artigos sôbre musica popular escritos por José Ramos (Tinhorão) para o Jornal do Brasil. Apaixonado pelos nossos ritmos, pesquisador incansável, José Ramos está contribuindo de maneira valiosíssima para o estudo sério do nosso cancioneiro popular.

SEVERINO Araújo depois de quinze anos de relevantes serviços prestados à Continental pediu demissão daquela gravadora. O mal de Severino, grande maestro que é, foi não ter aprendido tocar viola.

AS gravadoras que representam marcas estrangeiras, especialmente as norte-americanas, resolveram incluir em seus suplementos novas gravações de jazz. Terão excelentes resultados financeiros se contarem com elementos competentes para trabalhar na seleção e divulgação.

A CASSIO Muniz S/A (Chantecler) está distribuindo os discos "Reprise" e "Audio Fidelity", no Norte e Nordeste.

O CANTOR Demetrius comprou um automóvel no valor de dois milhões de cruzeiros com o produto dos direitos de suas gravações.

DORINHA Freitas surgiu com destaque gravando para os discos RGE (8 em 78 rotações e um elepê — "A Voz de Dorinha Freitas). Agora a artista paulista é exclusiva da Continental onde, apesar da pouca divulgação que vem tendo, tem apresentado boas gravações. Entre elas figuram o samba canção "Gente da Noite", de Túllio Paiva, moldado no estilo tradicional onde Dorinha com a interpretação que a êle imprimiu mais uma vez confirma sua qualidade de uma das maiores expressões no gênero.

Jovem Society — BARÃO SIQUEIRA JÚNIOR

Maria José e Bebiano "in love"

DOMINGO desfilará em plena Avenida 15, na serra petropolitana a bonita Lurdes Corrêa Araujo, estreando elegantemente um conversível. Comenta-se que seus "Week-ends" são todos na serra com estiranda no Quitandinha.

JANTANDO há dias no "Le Mazot" o par romântico Maria José (Zezé) Raggio e Bebiano Barbosa. As amigas da bonita Zezé Raggio, nos confidenciaram que o babado está firme e que vai indo de vento em popa.

OUTRO romance que vai caminhando bem é o da elegante Elisabete Saldanha com o circulante Helvécio Starling, nas tardes bonitas de setembro no Iate.

POUCA gente sabe que para cantar os vários números de "My Fair Lady", Bibi Ferreira andou tomando aulas de canto no Conservatório Brasileiro de Música, com Carmen Temporal.

VOCÊS sabiam que o "Modern Jazz Quartet" que está se exibindo no Municipal, com grande sucesso, tem como figuras de proa: John Lewis, Percy Heath, Milt Jackson e Connie Kay?

O CONHECIDO pintor Telmo, nos convidando para sua mostra em 17 próximo, às 21 horas, na Galeria Santa Rosa. Gratos pelo convite.

CHEGOU de Campinas mais bonita, elegante e esbanjando charme a conhecida figura do "Young Set" Doris Hime Batista, que ontem à noitinha batia papos com amigas no bar do Country.

OUTRO que vem de fora, de sua fazenda em Miracema é o circulante Normam Hime, que já acontece, como sempre, bem acompanhado nas noitadas cariocas.

AS cariocas Maria Cristina (Kitty) Almeida Viana e Heloísa Duarte Pedrosa, que foram com a coluna à Vitória, fizeram um sucesso dos diabos, dançando o "Twist" no tradicional Clube Vitória, numa exibição exclusiva, abalando os alicerces de sua sede muito velha e conservadora.

O SIMPÁTICO Mário Brookey acaba de ser eleito Presidente do Diretório Acadêmico da PUC, em renhido pleito, conquistando sobretudo uma vitória democrática. Os brotos de Filosofia e Sociologia, lhe asseguraram a vitória.

REGRESSANDO de lua-de-mel, o casal Clara Lúcia e Moisés Sauber, que já circula em grande estilo nos lugares em voga da Lindacap: Foram 20 dias, passados em Montevidéu.

A paulista Nilda Helena Malzoni fazendo sucesso nas tardes do Harmonia

Você vai rir,
mas RIR, mesmo,
ouvindo as aventuras do
"ALARICO MALASSORTE"
que Zé Trindade vive na
RÁDIO MAYRINK VEIGA
às 21,30 das quintas-feiras, numa gentileza do
"BIOTÔNICO FONTOURA"

Balas e Doces

Comprem diretamente na fábrica Paulista, a varejo por preço de fábrica, balas cristalizadas, recheadas de fruta e de leite e côco caramelos sortidos e caramelos toffe, jujuba — amendoim cristalizado e saigadinho, bombons de creme, de licor e recheados de frutas, pé-de-moleque, mariolas, doce de leite, suspiros, moles e duros, cocadas, geléias banana glacê e cristalizada e outros doces, à Rua Miguel de Frias, 35. Tel.: 48-4799, fica no fim da Avenida Presidente Vargas e adiante da rua Machado Coelho.

CAPIXABA
A ETIQUETA DA CAMISA PERFEITA
Fábrica: Praça Municipal, 350 Colatina — Espírito Santo — Vitória
Avenida Republica, 70

TEATRO

CARTAZ

- BOLSO (27-3122) — "Ratos e Homens", de John Steinbeck. Drama. As 21,15 horas. Vesperais, às quintas e domingos, às 16 horas.
- COPACABANA (57-1818) — "...Em Moeda Corrente do País", de Abílio Pereira de Almeida, com Cacilda Becker. As 21 horas. Vesperais às quintas e domingos, às 16 horas.
- CARLOS GOMES (22-7581) — "Minha Querida Lady", Comédia musicada, com Bibi Ferreira e Paulo Autran. As 21 horas. Vesperais às quintas e domingos.
- MAISON DE FRANCE (52-8678) — "Um Beijo no Asfalto", de Nélson Rodrigues, com Fernanda Montenegro e Ítalo Rossi. De quartas a domingos, às 21 horas. Vesperais às quintas e domingos, às 16 horas.
- GINÁSTICO (42-5421) — "Tiro e Queda". Comédia. As 21 horas. Sábados, às 20 e 22 horas. Quintas e domingos, às 16 e 21 horas.
- NACIONAL DE COMÉDIA (22-0367) — "O Pagador de Promessas", de Dias Gomes. Drama. As 21 horas. Vesperais, domingos, às 16 horas.

CINEMAS

LANÇAMENTOS

- SÃO LUÍS — "Os Canhões de Navarone". (Proibido até 14 anos) com Gregory Peck.
- PALÁCIO — "Torneio do Amor". (Proibido até 18 anos) com Brigitte Bardot.
- BRUNI (Flamengo) — "O Último Cuplé". (Proibido até 14 anos) com Sara Montiel.
- METRO PASSEIO, METRO COPACABANA e METRO TIJUCA — "Os 4 Cavaleiros do Apocalipse". (Proibido até 10 anos) com Glenn Ford, Charles Boyer, Paul Lukas e Paul Henreid.
- ÓPERA — "El Cid". (Censura livre) com Charlton Heston e Sophia Loren.
- GUANABARA — "Os Apavorados". (Censura livre) com Vagareza e Oscarito.
- RICAMAR — "Ladrão Apaixonado". (Proibido até 10 anos) com Totó e Anna Magnani.
- VITÓRIA — "Cidade Sem Compaixão". (Proibido até 18 anos) com Kirk Douglas.
- ALVORADA — "Uma Vida em Pecado".
- RIAN — "Can-Can". (Proibido até 10 anos) com Frank Sinatra.
- PALÁCIO (Higienópolis) — "Ladrão Apaixonado". (Proibido até 10 anos) com Totó e Anna Magnani.
- CARUSO — "Apartamento Indiscreto".
- TIJUCA — "Um Pecado em Cada Alma". (Proibido até 18 anos).
- MELLO (Bonsucesso) — "Os Soldados da Rainha" e "Esse Milhão é Meu".
- ODEON — "A Filha de Satã". (Proibido até 18 anos) com Janet Blair.
- MELLO (Penha) — "O Esquife do Morto-Vivo".
- GUARACI — "Ódio Implacável".
- ROXY — "Os Apavorados". (Censura livre) com Vagareza e Oscarito.
- PIRAJÁ — "Tarzan e a Mulher Leopardo". (Censura livre).
- ART PALÁCIO (Tijuca) — "O Sicário". (Proibido até 18 anos) com Vera Koscina.
- POLITEAMA — "Os Apavorados". (Censura livre) com Oscarito e Vagareza.
- AZTECA — "O Pugilista". (Censura livre) com Joaquim Cordero.
- PRESIDENTE — "O Pugilista". (Censura livre) com Joaquim Cordero.
- IMPERATOR — "A Filha de Satã". (Proibido até 18 anos) com Janet Blair.
- MARAJÓ (Jacarepaguá) — "Os Subterrâneos da Morte". (Proibido até 18 anos).
- SÃO BENTO (Niterói) — "Os 4 Cavaleiros do Apocalipse". (Proibido até 10 anos) com Glenn Ford.
- FLORIANO — "Os Apavorados". (Censura livre) com Oscarito e Vagareza.
- SANTA CECÍLIA — "Ódio Implacável". (Proibido até 14 anos).
- BRUNI (Copacabana) — "Noite de Montmartre". (Proibido até 18 anos).
- MADRID — "A Filha de Satã". (Proibido até 18 anos) com Janet Blair.
- MONTE CASTELO — "Os Apavorados". (Censura livre) com Vagareza e Oscarito.
- MIRAMAR — "Cidade Sem Compaixão". (Proibido até 18 anos) com Kirk Douglas.
- MARACANÃ — "O Pagador de Promessas". (Proibido até 18 anos) com Leonardo Villar.
- KELLY — "Amor Livre". (Proibido até 18 anos) com Bernardette Lafont.
- NACIONAL — "Feitiço Hawaiano". (Censura livre) com Elvis Presley.
- FLÓRIDA — "Os Mosqueteiros". (Censura livre) com Gerard Barray.
- BOTAFOGO — "Férias no Hawaí". (Censura livre) e "Os Dois Ladrões".
- LEBLON — "O Homem Que eu Devia Odiar". (Proibido até 14 anos) com Maureen O'Hara.
- AMÉRICA — "Os Apavorados". (Censura livre) com Oscarito e Vagareza.
- ART PALÁCIO (Méier) — "O Sicário". (Proibido até 18 anos) com Vera Koscina.
- SANTA HELENA — "Tarzan Contra o Mundo". (Censura livre).
- BRASÍLIA — "Ódio Implacável". (Proibido até 14 anos).
- REX — "Os Apavorados". (Censura livre) com Oscarito e Vagareza.
- CINEAC — "Os Canalhas". (Proibido até 18 anos) com Marina Vlady.
- IMPÉRIO — "O Pagador de Promessas". (Proibido até 18 anos) com Leonardo Villar.
- COPACABANA — "O Homem Que eu Devia Odiar". (Proibido até 14 anos) com Maureen O'Hara.
- PAX — "Ladrão Apaixonado". (Proibido até 10 anos) com Totó e Anna Magnani.
- ART PALÁCIO (Copacabana) — "Quanto Mais Frio Melhor". (Censura livre) com Yvone Furneaux.
- CARIOCA — "Cidade Sem Compaixão". (Proibido até 18 anos) com Kirk Douglas.
- PLAZA e ASTÓRIA — "Os Mosqueteiros". (Censura livre) com Gerard Barray.

Ancião ciumento atirou na espôsa e matou-se

Polícia não faz prova do "bicho"

Fazendo severas críticas a gravíssimas falhas do Departamento Estadual de Segurança Pública no tocante à coleta de provas sôbre a prática de tôda sorte de contravenções na Guanabara, objeto de ação policial agora em curso, o juiz Valdir de Abreu, da 17.ª Vara Criminal encaminhou, ontem, ofício ao cura dor Newton Marques Cruz, chefe de Polícia.

O juiz Valdir de Abreu denuncia o fato de "bicheiros" e "book-makers" serem encaminhados à Justiça para julgamento como contraventores em processos elaborados de modo precaríssimo, com ausência absoluta de prova material do crime, o que obriga aquêle juizado a soltá-los.

Citou ainda o juiz o sucedido na semana passada no julgamento dos contraventores Válter Corrêa e Reidner Menezes Hora, no qual tôda a prova material consistia em um bloco de papel limpo, sem qualquer aposta manuscrita, um lápis e uma plaqueta de alumínio. "Ante tão ridícula prova, diz o magistrado, perguntou o advogado de defesa: "Que fariam êsses mesmos policiais se passassem por por alguma papelaria?".

Durante uma crise de loucura, segundo a hipótese da Polícia, o comerciário Jonas Couto, de 70 anos, armou-se com uma garrucha calibre 7,65 e atirou no ouvido direito de sua companheira Francisca de Oliveira, para em seguida matar-se com a mesma arma, fato ocorrido na residência do casal, na Rua Itabagua, 148, em Ricardo de Albuquerque.

Os gritos de socorro atraíram ao local grande número de populares que providenciaram a remoção de ambos para o Hospital Carlos Chagas, onde, ao dar entrada, Jonas Couto morreu, enquanto Francisca continua em estado desesperador. O fato foi comunicado ao 26.º Distrito Policial.

DUVIDA

Durante os trabalhos policiais foram levantadas duas hipóteses para explicar os reais motivos que provocaram a tragédia. O fato teria ocorrido durante uma discussão entre o casal, por questões de ciúmes. Essa hipótese foi levantada em vista as declarações prestadas pelos vizinhos de Jonas e Francisca. Disseram êles que o casal, já há tempos, apesar de serem ambos de idade avançada, não se vinham dando muito bem, uma vez que Jonas era homem ciumento.

A outra hipótese é a de que Jonas teria atirado em sua mulher e, em seguida, matou-se no ápice de um acesso de loucura. A polícia apurou que êle era aposentado pelo IAPC não sòmente pela sua idade avançada como também por já ter apresentado sintomas de debilidade mental.

RECONSTITUIÇAO

Os peritos do Instituto de Criminalística, durante os trabalhos que realizaram na residência do casal, admitiram que, inicialmente, Jonas discutira com a mulher. Posteriormente, dirigiu-se ao seu quarto onde apanhou uma velha garrucha de sua propriedade. Municiou a arma e dirigiu-se à sala onde abateu a mulher, pelas costas, para o que encostou o cano da arma em seu ouvido direito e acionou o gatilho, não lhe dando chance de defesa.

Após atirar na mulher, que passou a gritar por socorro, Jonas voltou a arma contra o próprio ouvido (o direito) e atirou, caindo próximo a Francisca, que tentara levantar-se para fugir.

ESTA VIVA — Francisca de Oliveira, internada no Hospital Carlos Chagas

Assalto de especialistas levou um milhão do banco

Arrombadores profissionais, como foram classificados pelas autoridades policiais do 22.ª Distrito Policial, assaltaram, na madrugada de ontem, o Banco Popular Bonsucesso Cooperativa, localizado na Estrada Coronel Vieira, 879, no Irajá, de onde levaram cêrca de Cr$ 1 milhão entre dinheiro e máquinas de escrever e calcular.

A operação foi realizada com o auxílio de uma bróca elétrica, usada para abrir a porta do cofre, onde havia pouco mais de Cr$ 300 mil, além de grande quantidade de promissórias e cheques que foram abandonados pelos assaltantes. Os ladrões, segundo o perito Cunha, do IC, usaram luvas de borracha.

O alarma sôbre o assalto foi dado cêrca das 8 horas da manhã de ontem, quando o sr. José Viana (Rua Coronel Soares, 66, casado), gerente do banco e pai do presidente do estabelecimento, sr. Rosemi Viana, notou que a fechadura da porta de aço nã estava funcionando.

Imediatamente solicitou o auxílio de um vizinho, o sr. Paulo Vieira, e ambos conseguiram levantar a pesada porta de aço. O gerente do banco ao ver a porta do cofre aberta, chamou as autoridades policiais, que interditaram o local até à chegada da Perícia.

PROFISSIONAIS

O perito Cunha, do Instituto de Criminalística, informou ter sido o assalto praticado por profissionais, o que se evidencia pela técnica utilizada para abrir a porta de aço.

Um detalhe interessante considerado pela polícia é que os assaltantes trabalharam à vontade e chegaram mesmo a acender uma vela no interior da loja. A vela foi colocada no interior de uma gaveta próxima ao cofre, para que não se pudesse ver sinal de luz pelo lado de fora.

CHUVA AJUDOU

O Banco assaltado está localizado na esquina da Rua Coronel Vieira com Avenida Monsenhor Félix, local de grande movimento. A polícia admite que os assaltantes se tenham aproveitado da chuva para a realização do roubo.

Como levaram três máquinas de escrever e calcular, a polícia está admitindo que tenham utilizado um veículo para o transporte do material roubado.

PISTA

Apesar de não ter sido encontrada qualquer impressão digital, sabe-se que os policiais do 22º DP possuem preciosa pista para a identificação dos assaltantes, que seriam residentes no Largo do Bicão, onde vivem centenas de marginais.

O sr. José Viana informou à reportagem que o Banco que dirige já foi alvo de três tentativas de assalto. Relatou que de certa feita, ao abrir o estabelecimento, encontrou uma chave quebrada dentro da fechadura. Posteriormente, notara que alguém tentara penetrar no Banco pela marquêsa do prédio.

CONHECIA

Pela técnica do assalto, pode-se adiantar que os assaltantes eram profundos conhecedores do local e traçaram o plano de ação com antecedência, tendo, inclusive, esperado um dia chuvoso para agirem.

Tôda a área sob a jurisdição do 22º DP está sendo vasculhada pela polícia, que pretende levantar o caso dentro das próximas 24 horas.

Menores atropeladas em Botafogo

Duas menores — Angela Maria (11 anos, filha de Ermezinda da Rocha Cavalcanti, moradora na Rua Desembargador Burle, 32 apt. 202) e Maria Cristina (12 anos, filha de Ilídio Soares, residente na Rua Maria Angélica, 472, apt. 302) — foram atropeladas, na noite de ontem, em frente ao "Cine Ópera" na Praia de Botafogo, pela camioneta "Rural Willys" GB 4-94-81. As vítimas, que sofreram contusões e escoriações generalizadas, sendo medicadas no Hospital Miguel Couto, foram colhidas pelo auto momentos após terem deixado aquela casa de espetáculos. O veículo atropelador fugiu e as autoridades policiais do 4.º Distrito tomaram conhecimento do fato.

Ordem é matar presos fugidos da Ilha Grande

Luís Virgílio de Carvalho, vulgo «Naval», Wellington Barbosa Lisboa Bastos, «Puruca», Norival de Almeida, «Nózinho» e Sebastião Gomes, «Tião» — homicidas e assaltantes que na semana passada se evadiram da Colônia Penal Cândido Mendes na Ilha Grande usando um barco fretado a um pescador de Itaguaí — ainda não foram localizados pelos policiais cariocas e fluminenses que desde quando tiveram conhecimento da fuga, vêm vasculhando municípios do litoral do Estado do Rio, bem como os pontos da Guanabara conhecidos como redutos de marginais.

Também as cidades de Barra Mansa, Barra do Piraí, Volta Redonda, além dos municípios de Nilópolis, Nova Iguaçu, Caxias e São João de Meriti, estão sendo alvo das diligências da Polícia. Na Guanabara, detectives da Delegacia de Vigilância formaram, novamente, o conhecido «Esquadrão da Morte» e dizem que capturarão os fugitivos vivos ou mortos. Do grupo, o fugitivo mais visado é «Puruca», que em 1956, no subúrbio de Padre Miguel, assassinou a tiros os vigilantes municipais Getúlio Norberto e Godofredo do Nascimento.

ORDEM E MATAR

Os titulares de Delegacias Policiais fluminenses têm ordens do secretário de Segurança do Estado do Rio, José de Abreu Campanaro, para não arriscarem seus homens nas caçadas aos fugitivos da Ilha Grande: deverão atirar logo. A medida daquela autoridade se baseia no fato de serem frequentes, ùltimamente, as evasões em massa de presos da CPCM, e os evadidos, quando chegam ao litoral, fazem qualquer coisa para conseguir roupas e dinheiro que lhes possibilitem a continuação da fuga.

Metralhadoras, bombas de gás lacrimogêneo e até granadas de mão estão sendo distribuídas aos investigadores de Angra dos Reis e Rio Claro — locais preferidos pelos pescadores para desembarcarem os foragidos. Segundo os cálculos — a Administração da Penitenciária Professor Lemos de Brito nada informa oficialmente — sòmente nos últimos quatro meses cêrca de 50 internos altamente perigosos se evadiram da Ilha Grande, por não suportarem os maus tratos que ali vinham recebendo.

REFORÇADO O "MURO DA VERGONHA"

BERLIM — Um comando de trinta "policiais populares" da Alemanha Oriental começou hoje a estender uma quarta linha de arames farpados, em redor do pequeno encrave berlinense Ocidental de Steinstuecker, sito em Berlim Leste. Cada par de "vopos" que trabalhava estava por sua vez guardado por outros "policiais populares". (DPA-TRP-DC).

"Muamba"

A mercadoria apreendida, quando era transportada para um caminhão da Polícia do Exército

Apreendido contrabando de 4 milhões: peças de rádio

Sob a orientação do general Francisco Saraiva, agentes do Serviço de Repressão ao Contrabando do Ministério da Fazenda apreenderam, ontem, à tarde, na firma "Diprel — Distribuidora de Produtos Eletrônicos" um contrabando — em peças de rádio — avaliado em mais de Cr$ 4 milhões.

A diligência para apreensão da "muamba" foi iniciada quando, há dias, um anônimo denunciou que no sótão do prédio 40 da Avenida Marechal Floriano grande quantidade de válvulas, condensadores, lâmpadas e outros aparelhos eletrônicos estava ali armazenada.

GRANDE NEGÓCIO

Ontem, cêrca das 15,30 horas, depois que em investigações anteriores já havia ficado caracterizada a existência de contrabando na loja, os agentes — Renato, Algige, Fausto, Ivan, Horta Pereira, Francisco e Cícero — "estouraram" a "Diprel", que ficava localizada no sobrado, sôbre a "Confeitaria Federal". Em plena atividade criminosa, os policiais federais encontraram dois empregados e o comerciante Renato da Silveira Martinho, que disse estar ali atendendo ao pedido do proprietário da "firma", Moisés Cohen, que se acha em viagem por São Paulo.

Por uma porta hàbilmente camuflada, os policiais penetraram no sótão e ali encontraram a "muamba": dezenas de caixas de condensadores eletrolíticos, de lâmpadas neon, válvulas, pilhas, etc. Também máquinas fotográficas e rádios de transistores foram encontrados no "depósito" da "Diprel". A mercadoria, que não possuía comprovantes de que tivesse entrado legalmente no país, foi relacionada e, por soldados da Polícia do Exército, removida para a sede do Serviço de Repressão ao Contrabando.

A mercadoria ficará naquele serviço por 24 horas, prazo que a lei estipula para que os donos do material apreendido apresentem documentação legal. Caso não seja satisfeita a exigência a "muamba" será recolhida ao Depósito do Ministério da Fazenda, até o final do inquérito fiscal a que responderão os acusados.

EXAMES PARA RADIO-TELEGRAFISTAS, ETC.

O Departamento dos Correios e Telégrafos comunica que serão realizadas, em todo o país, as provas eliminatórias e de proficiência dos exames para radiotelegrafistas de 1.ª e 2.ª classes, radiotelefonistas e radiotécnicos-auxiliares, obedecida a seguinte escala no corrente mês: dia 22 — a partir das 14 horas, provas de Português, Aritmética, Geografia, Inglês, Eletricidade e Radioeletricidade para radiotelegrafistas e radiotelefonistas; e para radiotécnico-auxiliar, Português, Aritmética e Eletricidade; dia 23 — a partir das 8 horas, provas de Regulamentos, Taxação Transmissão, Recepção, Conhecimentos Práticos de Radiotelefonia, Radiotécnico (Teórica), Legislação Nacional e Internacional de Telecomunicações e Radiotécnica (Prática).

Deverão comparecer, sòmente, os candidatos inscritos de carteira de identidade, cartão de identificação lápis-tinta roxa ou caneta com tinta azul ou prêta. Não haverá segunda chamada, sob qualquer pretexto.

Deixaram as flôres

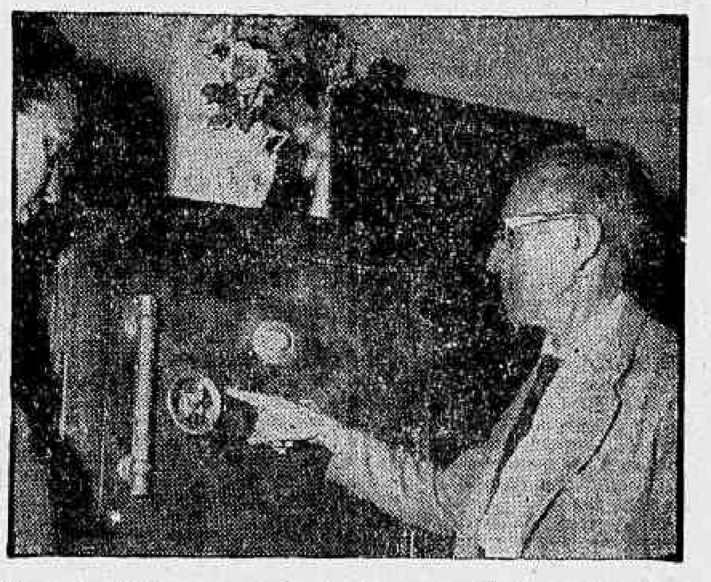

O sr. José Viena, gerente do banco assaltado mostrando o cofre arrombado pelos ladrões

Empresa de Águas de São Lourenço SA.

RELATORIO DA DIRETORIA A SER APRESENTADO À ASSEMBLEIA GERAL ORDINARIA, EM 27 DE SETEMBRO DE 1962

Senhores Acionistas:

Vimos apresentar ao vosso exame e deliberação o Balanço e Contas de Lucros e Perdas, acompanhados de Relatório e Parecer do Conselho Fiscal, relativos ao exercício terminado em 30 de junho de 1962.

Desenvolveram-se em ritmo habitual as atividades da nossa Emprêsa, com resultados satisfatórios.

Em São Lourenço, completamos a remodelação geral do nosso Parque e estamos concluindo o portão monumental.

Malgrado nossos esforços, não nos foi possível concluir, as instalações para o engarrafamento da água Alcalina. Esperamos, todavia, para breve o lançamento daquela água nos mercados consumidores.

Merece registro a elevação, levada a efeito, no exercício do capital social de Cr$ 35.000.000,00 (trinta e cinco milhões) para Cr$ 87.500.000,00 (oitenta e sete milhões e quinhentos mil cruzeiros) com reavaliação do ativo. Tal medida, acarretou vultoso pagamento de Impôsto de Renda.

Em face do resultado comercial do exercício, está à disposição da Assembléia conforme vereis no Balanço de encerramento do exercício, a importância de Cr$ 4.629.455,70 para que delibereis sôbre sua aplicação.

Para quaisquer outras informações ou esclarecimentos, estaremos ao vosso inteiro dispor.

Rio de Janeiro, 20 de agôsto de 1962.

EMPRESA DE AGUAS DE SÃO LOURENÇO S. A.
Attila Carvalhaes Pinheiro
Diretor-Presidente
Athenogenes Fernandes de Barros
Diretor-Vice-Presidente

BALANÇO GERAL DO ATIVO E PASSIVO REFERENTE AO PERIODO DE 1.º DE JULHO DE 1961 A 30 DE JUNHO DE 1962

ATIVO

IMOBILIZADO			
Cabine de Luz e Fôrça		27.797,50	
Material Rodante		1.209.966,20	
Imóveis e Maquinismos		68.506.788,30	
Instalações e Equipamentos		98.680,60	
Parques e Fontes		23.297.917,90	
Obras em Andamento		4.950.209,50	
Móveis e Utensílios		1.614.204,90	
Ferramentas e Acessórios		33.463,00	
Serralheria e Oficina Mecânica		30.860,70	
Barcos e Acessórios		320.006,90	
Semoventes		8.264,00	
Veículos		461.600,00	
		100.559.758,90	
MENOS: Fundo para Depreciação		5.167.953,70	95.391.805,20
DISPONIVEL			
Caixa e Bancos		—	3.737.795,30
REALIZAVEL			
Adicionais Restituíveis		3.258.796,60	
Títulos e Debêntures		200.000,00	
Ações de Terceiros		9.206.000,00	
Obrigações de Guerra		184.160,00	
Depósitos Caucionados		6.514,00	
Almoxarifado		2.909.806,90	
Estoque de Aguas Minerais		609.770,00	
Vasilhames e Acessórios		5.860.464,50	
Duplicatas a Receber		11.798.453,00	
Impôsto de Renda Sôbre Dividendos		110.782,00	
Adiantamentos Por Conta de Fretes		461.000,00	
Adiantamentos Por Conta de Salários		90.861,00	34.696.608,00
COMPENSAÇAO			
Ações Caucionadas		50.000,00	
Bancos — Conta Cobrança		5.203.118,70	
Bancos — Conta Descontos		137.720,00	
Diversos — Conta Cobrança		2.650.448,40	8.041.287,10
TOTAL			141.887.495,60

PASSIVO

INEXIGIVEL			
Capital		87.500.000,00	
Fundo Para Reserva Legal		4.650.977,40	
Provisão Para Devedores Duvidosos		600.000,00	
Provisão Para Impôsto de Renda		1.300.000,00	
Lucros e Perdas	26.697.596,90		
LUCROS EM SUSPENSO: — Saldo à Disposição da Assembléia	4.629.445,70	31.327.042,60	125.378.020,00
EXIGIVEL			
Dividendos a Distribuir		16.806,00	
Dividendos Não Distribuídos		4.965,50	
Dividendos Não Reclamados		192.173,80	
Impôsto de Renda na Fonte		2.079,00	
Obrigações a Pagar		1.152.853,00	
Contas Correntes		1.666.905,80	
Fornecedores — Emprêsas Co-Irmãs		1.789.997,10	
Fornecedores — Diversos		1.634.083,00	
Duplicatas Descontadas		137.720,00	
Contas a Pagar		1.054.533,30	
Gratificações e Auxílios aos Funcionários		201.072,00	
Lei n.º 4.090 — 13.º Salário (1 semestre)		615.000,00	8.468.188,50
COMPENSAÇAO			
Caução da Diretoria		50.000,00	
Títulos em Cobrança		7.853.567,10	
Títulos Descontados		137.720,00	8.041.287,10
TOTAL			141.887.495,60

Rio de Janeiro, 30 de junho de 1962.
ATTILA CARVALHAES PINHEIRO — Diretor-Presidente
ATHENOGENES FERNANDES DE BARROS — Diretor-Vice-Presidente
JOAQUIM FERNANDES LEAL SOBRINHO — Técnico de Contabilidade — C. R. C. — 1.288 — GB.

DEMONSTRAÇAO DA CONTA DE LUCROS E PERDAS NO PERIODO DE 1.º DE JULHO DE 1961 A 30 DE JUNHO DE 1962

DISCRIMINAÇAO		DEBITOS	CREDITOS
CUSTO DA PRODUÇAO		249.045.427,90	
FRETES E TRANSPORTES		21.766.246,70	
PREVIDENCIA SOCIAL		1.561.848,10	
DESPESAS DE ADMINISTRAÇÃO		28.897.845,00	
DESPESAS DE OPERAÇOES		9.801.262,10	
DESPESAS FINANCEIRAS		1.563.663,00	
DESPESAS DE OFICINA MECANICA		542.092,80	
DESPESAS DE OFICINA DE CARPINTARIA		207.280,90	
DESPESAS DO PARQUE, DAS FONTES E DO BALNEARIO		7.762.706,60	
FUNDO DE DEPRECIAÇAO — Saldo dêste Exercício		376.878,20	
FUNDO PARA RESERVA LEGAL — Saldo dêste Exercício	264.707,60		
PROVISAO PARA IMPOSTO DE RENDA — Provisão dêste Exercício	1.300.000,00		
GRATIFICAÇOES E AUXILIOS AOS FUNCIONARIOS — Importância à disposição da Assembléia	400.000,00		
LEI N.º 4 090 — 13.º SALARIO — Valor que se reserva (1.º semestre)	615.000,00		
LUCRO EM SUSPENSO — Saldo à disposição da Assembléia	4.629.445,70	7.209.153,30	
VENDAS DE AGUAS MINERAIS	113.658.766,70		
ESTOQUE CONF. INVENTARIO	609.770,00	—	114.268.536,70
RENDA DO PARQUE E DO BALNEARIO		—	10.738.557,20
RENDAS FINANCEIRAS		—	61.656,00
VASILHAMES RECUPERADOS		—	202.636.025,40
REAJUSTE CONTA ALMOXARIFADO PELO INVENTARIO		—	101.397,30
REAJUSTE CONTA VASILHAMES — PELO INVENTARIO		—	198.232,00
PROVISAO PARA IMPOSTO DE RENDA — Reversão d/conta		—	730.000,00
TOTAIS		328.734.404,60	328.734.404,60

Rio de Janeiro, 30 de junho de 1962.
ATTILA CARVALHAES PINHEIRO — Diretor-Presidente
ATHENOGENES FERNANDES DE BARROS — Diretor-Vice-Presidente
JOAQUIM FERNANDES LEAL SOBRINHO — Técnico de Contabilidade — C. R. C. — 1.288 — GB.

PARECER DO CONSELHO FISCAL

Os abaixo assinados, membros do Conselho Fiscal da Emprêsa de Aguas de São Lourenço S/A., tendo examinado o Balanço Geral e a demonstração da Conta de Lucros e Perdas, bem como todos os livros de Contabilidade e documentos relativos ao exercício encerrado em 30 de junho último, encontraram tudo na mais perfeita ordem e exatidão, pelo que são de parecer que a Assembléia Geral Ordinária aprove os atos e contas da Diretoria.

Rio de Janeiro, 21 de agôsto de 1962.
JOAO D'ALMEIDA COIMBRA — MANOEL ALVES DE OLIVEIRA LOPES — SEBASTIAO MENDES

Assassino e prefeito desafiam os policiais

Desafiando as autoridades e o povo do Estado do Rio, o fiscal do DNER José da Silva, também conhecido pelo vulgo de «Zeca Bernardino», continua em liberdade embora tenha assassinado à mando do prefeito Olímpio Cardoso da Silveira Filho ao líder político Raul Massa Filho que gozava da simpatia de tôda a população de Sapucaia.

Segundo apurou a polícia o crime foi arquitetado pelo prefeito Silveira Filho que deixou a Prefeitura e abandonou a cidade. Reforços policiais procedentes de Três Rios e Petrópolis têm impedido que os populares depedrem a residência do prefeito e o edifício onde funciona à Prefeitura.

IRMAO QUER VINGANÇA

Acompanhado de vários amigos armados, o irmão da vítima, Osvaldo Massa, formou uma "Polícia Mineira" que caça o assassino e seus comparsas em outros municípios e ainda no Estado da Guanabara. Alguns componentes da "milícia" viajaram ontem para o Rio onde pretendem localizar o prefeito mandante do crime.

DELEGADO VIU CRIME

O assassino agiu friamente e foi possuído de uma covardia inqualificável, colocando no peito de José Massa Filho um revólver que teve o gatilho acionado inúmeras vêzes, no momento em que a vítima palestrava com seu amigo, sr. José Francisco da Silva, que juntamente com o delegado Cláudio Solino, assistiram a fuga do criminoso e nada fizeram para detê-lo.

CIDADE EM TREVAS

A trama assassina foi planejada e teve sua complementação diabólica, quando o vice-prefeito Sebastião Almeida Cordeiro, antes de fugir da

(Conclui na 3ª página)

Trem matou marinheiro no cais

Estraçalhado por uma das duas locomotivas que manobravam na linha férrea do Cais do Pôrto, teve morte horrível, na madrugada de ontem, o jovem Hans Olov Lennard Joahsson (20 anos) — tripulante do navio sueco "Argentina". O fato que se deu nas imediações do Armazém 11, está sendo investigado pelas autoridades do 11.º Distrito Policial.

Até o momento em que encerrávamos os trabalhos desta edição, detectives do Setor de Vigilância e Investigações Criminais daquele DP ainda não haviam ouvido os maquinistas das locomotivas número 4 e 47, que trabalharam no momento do acidente. Assim, ainda não se apurou a circunstância em que ocorreu o atropelamento.

Crime de Queimados emociona magistrado

«Fui forçado a sair da sala para não me emocionar mais com o relato dêstes pais», declarou, na porta de seu gabinete, o juiz Luís Lopes de Sousa, da 23.ª Vara Criminal, que, a pedido de seu colega da Comarca de Nova Iguassu, ouvia os pais da menina Valdete, de 12 anos vítima de um dos mais brutais crimes nos anais de delinqüência, ocorrido no dia 23 de janeiro dêste ano, na Estação de Queimados, quando a menor foi violentada, esganada, asfixiada e queimada, ainda viva, pelo monstro Nélson Leite.

Nélson Leite, justamente com sua mulher Cassemira Maria Leite arquitetaram um plano, visando roubar 50 mil cruzeiros que Cosmos Silva, pai de Valdete, recebera de um empréstimo na Light, para construir seu humilde lar. Foram morar próximo ao casal, e, das cinco filhinhas de Cosmos, preferiram a mais velha, ou seja, Valdete, dando-lhe especial tratamento, inclusive prometendo levá-la para o Norte «onde mocinhas de sua idade» teriam melhor oportunidade de vida.

EMOÇAO DE JUIZ

Os pais de Valdete informaram, ontem, ao juiz que o monstro, após violentar e enganar a menina, já se retirava, quando resolveu voltar para certificar-se do estado da vítima. Valdete, ainda se encontrava com vida, debatendo-se. O criminoso, pegou um lenço introduzindo-o na bôca da menor, asfixiando-a. Em seguida, colocou em volta da cabeça de Valdete capim sêco ateando fogo ao mesmo. O magistrado ouvindo êste terrível relato, sentiu-se mal e retirou-se da sala por alguns minutos.

O PLANO

Joana Silva, chorando copiosamente narrou como Casemira, mulher de Nélson Leite, fêz a aproximação com sua família, visando principalmente sua filha Valdete.

O casal entretanto ignorava que seus vizinhos estavam tentando impedir a transação e ganhar a oportunidade de se apropriar do dinheiro. No dia do crime, cêdo ainda, Nélson reuniu as crianças oferecendo-lhes guaraná. Cassemira pediu para levar Valdete à casa de uma sua amiga de nome Teresinha, para apanhar uma revista. As horas se passavam e a menina e Nélson não voltavam, ficando Joana apreensiva. Dirigindo-se a casa de Cassemira pediu que desse conta de sua filha não recebendo resposta satisfatória. Acrescentou Joana que, a partir dêste momento ficou apreensiva, prevendo uma tragédia, uma vez que, dias antes, tivera "um sonho ruim" com Valdete, que fôra vista entrando num barraco. A pobre mulher contou, ainda, que foi confirmado todos os passos que dera com seu marido entre o necrotério e a delegacia para localizar o paradeiro da filha. Depois os jornais deram o encontro do corpo de uma bailarina que não era outro senão o de Valdete que tinha ido ao encontro de seu algoz, bem vestida, de unhas pintadas e lábios, trajando-se de tal forma que mais parecia uma mocinha. Finalizando, disse a infeliz mãe que no dia do crime Cassemira jantou em sua casa, calmamente...

Diário do Forum

Movido por violenta paixão que nutria pela menor Maria Aparecida Francisca dos Santos, Inácio José Joaquim Pereira da Silva esperou-a de tocaia, no dia 24 de junho último, por volta das 22 horas, e desferiu-lhe vários golpes, matando-a e fugindo em seguida. Ao lado do corpo da vítima estava a Bíblia Sagrada. Inácio, na tarde de ontem, foi interrogado no 2º Tribunal do Júri, na presença da juíza Áurea Pimentel. Tempos depois de ter cometido o crime, o acusado voltara para vingar-se da avó da menor, que, devido à idade de Maria Aparecida, não consentia na aproximação de Inácio. Vizinhos, que sabiam da sua intenção comunicaram ao Distrito Policial a presença do acusado. A população local, revoltada com o crime, ao tomar conhecimento de sua prisão, rumou para a dependência policial, tentando linchá-lo e depredar a delegacia, só não o fazendo devido à enérgica atitude policial.

Válter de Oliveira foi absolvido, ontem, no 2º Tribunal do Júri, da acusação de tentar matar a tiros o guarda-noturno Antônio Inácio de Lima, na Favela de Manguinhos, no dia 12 de setembro do ano passado. Presidiu à sessão o juiz Bandeira Stampa, funcionando na acusação o promotor Mário Tobias e na defesa Vilmar Garcia Barbosa e Ramiro Mota.

O Salão Nacional de Belas-Artes deve estar reservado, no período de 15 do corrente a 30 de outubro, à Sociedade Brasileira de Belas Artes para sua exposição no 2º pavimento do Museu Nacional de Belas-Artes, segundo decidiu, ontem, o juiz Fonseca Passos, da 2a. Vara da Fazenda Pública, ao proferir despacho no requerimento que lhe foi dirigido pela referida sociedade. Alegou a SBBA formada por artistas plásticos, acadêmicos, pintores e escultores, que o diretor do Museu Nacional se recusou a cumprir sentença proferida nesse sentido pelo juiz Buarque de Amorim, sob o fundamento de que o mandado de segurança julgado pelo referido juiz, se referia ao ano de 1961 e que existe portaria do ministro, assinada em 1962, permitindo a mudança de salão para o Ministério de Educação e Cultura.

Clarica Meneses de Figueiredo e mais 23 outros funcionários do Ministério da Fazenda, ganharam mandado de segurança impetrado na 1a. Vara da Fazenda Pública, pelo juiz Antônio de Castro Cerqueira. Os funcionários pleitearam a revogação do ato do diretor do Serviço Pessoal do Ministério da Fazenda que lhes suprimiu o pagamento da percentagem sôbre a arrecadação das rendas públicas de acôrdo com a Lei n. 3.756, de 20 de abril de 1960.

RONDA CARIOCA

Crime de encomenda

No Hospital de Nova Iguaçu, com um projétil de arma de fogo alojado no lado esquerdo das costas, está internado, em estado desesperador, o operário Jovelino da Silva (27 anos, casado, Rua Monsenhor, sem número, em Japeri — Estado do Rio), que na madrugada de ontem, quando se dirigia à sua residência pela Estrada do Bananal, foi atacado pelo marginal que atende pelo vulgo de "Joaquim Grande".

A Polícia de Nova Iguaçu, que já estava procurando "Joaquim Grande", que é acusado da autoria de dezenas de assaltos e agressões, apurou que a tentativa de morte de Jovelino foi feita pelo marginal a mando de um inimigo da vítima. Cumprindo seu "trabalho" o desordeiro aproximou-se do operário dizendo-se policial. Depois espancou-o e alvejou-o. O nome do mandante do crime está sendo mantido em sigilo pela Polícia.

GB ATROPELA

Auto oficial, em grande velocidade, não identificado, atropelou Maria José Pinto, 28 anos, solteira, residente na Rua Marquês de Sapucaí, 149, quando ela atravessava a Avenida Presidente Vargas próximo a Rua Marquês de Sapucaí. A vítima foi conduzida ao Hospital Sousa Aguiar, com fratura da perna esquerda e escoriações e contusões generalizadas, ficando internada naquele hospital. As autoridades do 12.º DP foram cientificadas do ocorrido e estão no encalço do motorista atropelador.

DP FUNCIONA

O 25.º Distrito Policial, nos últimos quatro meses, apresentou um alto índice de ocorrências, tendo o delegado Inocêncio Vasconcelos fornecido ao DC um resumo dos vários casos ali registrados: inquéritos instaurados, 233; vadiagens, 61; atropelamentos, 142; homicídios, 5; suicídios, 11; queixa de furtos, 141; porte ilegal de arma, 61; falta de habilitação (veículos), 24; condenados recapturados, 16; lesões corporais, 124; maconheiros, 5 flagrantes e presos suspeitos para averiguações, 489. Além dos casos acima, declarou que tem sido grande a atividade do Setor de Relações Públicas e Assistência Social que ali funciona, o qual conseguiu emprêgo para 29 pessoas e tem encaminhado crianças pobres e doentes às Pioneiras Sociais.

LEI SÊCA

Os comerciantes e moradores da Rua Conde Lage vêm dirigindo insistentes apelos ao govêrno estadual, pedindo providências no sentido de ligar a água para aquela rua. As residências de números 44, 46 e 45, principalmente, onde existem pessoas doentes há mais de um mês não recebem água. Lembram ao governador que já pagaram a taxa estipulada por lei e não receberam até agora nenhum benefício.

ATROPELAMENTO

Aos primeiros minutos da manhã de ontem, quando tentava atravessar a Rua Prosperidade, na Vila da Penha, o operário Valdemar Ribeiro de Sousa (45 anos, casado, Rua Engenheiro Oscar Werneck, 50 — mesmo subúrbio) foi colhido e atirado à distância por um lotação da linha "IAPI-Laranjeiras" de chapa ainda não identificada, que fugiu após o acidente. Com deslocamento da coxa esquerda e traumatismo craniano, o operário foi internado no Hospital Getúlio Vargas, enquanto o caso era registrado no 22.º DP.

Fuga desastrada

Após atropelar o comerciário Antônio Pereira Ribeiro (40 anos, casado, Avenida Nossa Senhora da Penha, 237, apartamento 201), no Largo da Penha, o motorista — ainda não identificado — do caminhão GB-7-22-25 tentou fugir imprimindo maior velocidade ao veículo. Cêrca de 200 metros adiante, na Avenida Brás de Pina, porém, o auto-carga perdeu a direção, abalroou o automóvel particular chapa GB-13-49-73, subiu a calçada e terminou por chocar-se com o prédio 73, onde funciona a "Padaria e Confeitaria Dionísio". O motorista causador do acidente conseguiu fugir à pé. Sua vítima, com fratura dos ossos do nariz, contusões e escoriações generalizadas, foi internada no Hospital Getúlio Vargas. O 21º Distrito Policial tomou conhecimento do fato.

DC no Estado do Rio

Hospital de Rio Bonito não atende a população

NITERÓI — A fim de protestar contra a irresponsabilidade dominante no Hospital Getulio Vargas Filho, de Rio Bonito, esteve em nossa redação o sr. Manoel Borges (foto), residente naquele município, acompanhado de sua filha Wanderlub, de 8 anos. Disse-nos que sua filha aguardou no hospital, durante 30 dias uma operação de hérnia, que não foi feita, nem tampouco nenhum tratamento, porque os médicos alegam que "lhes faltam recursos".

Historiou o sr. Manoel Borges a difícil situação em que se encontra, na iminência de ver prejudicada a saúde de uma criança, por omissão da diretoria do Hospital e criminoso alheiamento da Secretaria de Saúde. — "Sou um eleitor que sempre cumpri com o meu dever — disse — e agora espero também que as autoridades e os senhores deputados, tomem conhecimento da situação do Hospital de Rio Bonito, a fim de que muitas crianças como a minha filha, possam ser recuperadas para a vida, o que constitui uma obrigação do poder público" — concluiu.

Mem de Sá vai apurar invasão de grilheiros

NITERÓI — O secretário de Trabalho e Serviço Social, disse ontem, ao DIÁRIO CARIOCA que vai apurar as denúncias de que grupo de grileiros, armados, voltaram a investir contra os lavradores da Fazenda do Largo, no município de São João da Barra.

O sr. Mem de Sá ficou visivelmente revoltado quando recebeu a denúncia, por uma comissão integrada por posseiros da região. Os posseiros, adiantaram, que os grileiros destruíram, nos últimos dias, culturas e lavouras, tentando intimidá-los para levá-los a abandonar as terras que cultivam há mais de 15 anos.

Ilha Grande: fluminenses pagam pela omissão das autoridades da Guanabara

ANGRA DOS REIS — "Fuga de sentenciados na Ilha Grande, é coisa que acontece quase que diàriamente. Por culpa exclusiva da direção do estabelecimento penal — situado no território fluminense, mas sob a jurisdição da Guanabara — estamos sempre às voltas com perigosos presidiários que procuram refúgio no Estado do Rio" — declarou ao DC o delegado de Angra dos Reis, sr. Jeová Caetano da Silva, a respeito da fuga de 5 presidiários ali ocorrida há dias.

«A direção do presídio — prosseguiu — não se dá mais nem ao trabalho de comunicar as fugas, senão 4 ou 5 dias depois que elas ocorrem, quando os marginais já estão praticando desatinos em nossa jurisdição, obrigando-nos à instauração de inquéritos e outras providências legais. Já enviei ofício ao secretário de Segurança do Estado do Rio relatando êsses fatos, todos lamentáveis e sugerindo o pedido de providências às autoridades cariocas.»

E concluiu o delegado Jeová Caetano da Silva: «Reafirmo, no entanto, que o caso do presídio da Ilha Grande é uma aberração, pois apesar de figurando na jurisdição de outro Estado, são os fluminenses que estão, de fato, pagando pela displicência de autoridades a quem, de direito, cabe tôda a responsabilidade das irregularidades.»

Negada a Usina Piraquê para solucionar a crise

NITERÓI — O presidente do Conselho Nacional de Energia Elétrica, sr. Rogério Teixeira Mendes, negou a cessão da Usina Fluminense Piraquê para atender às necessidades de consumo de Niterói, São Gonçalo e outros municípios fluminenses, alegando ser imprescindível aquela unidade ao sistema da Rio-Light, no Estado da Guanabara.

Essa informação foi prestada ao DC pelo engenheiro Armando Ferraz, presidente da Comissão Estadual de Energia Elétrica, acrescentando que solicitou ao Conselho a convocação de uma nova reunião entre as partes interessadas — Estados do Rio e da Guanabara; representantes da CBEE e da Rio-Light — com o objetivo de tratar do problema, que deverá agravar-se no próximo ano.

CEMIG PODERIA SER A SOLUÇÃO

O sr. Armando Ferraz informou que propôs, ainda, a convocação de um representante da CEMIG (Centrais Elétricas de Minas Gerais), para a reunião do Conselho, pensando, no seu entender, ela é a única, atualmente, no Brasil, que dispõe de energia, podendo fornecê-la ao Estado do Rio.

Embora não esteja definitivamente assentado, essa reunião deverá realizar-se na primeira quinzena de outubro. Até lá, os municípios fluminenses continuarão a sofrer cortes de luz, com perspectivas de alívio nas condições de racionamento, tendo em vista a recuperação das barragens com as últimas chuvas.

As descargas dos rios, entretanto, ainda estão baixas e só voltarão ao nível ideal se chover nos próximos dias. Apesar disso, se não houvesse um defeito na unidade térmica de São Gonçalo, o problema seria muito menor, — acentuou o sr. Armando Ferraz.

Finalmente, declarou que o corte nas indústrias foi reduzido de 20 para 10% e que as zonas residenciais e comerciais continuam sofrendo cortes de uma hora e quinze minutos.

EM MINAS GERAIS
PSD — PARA DEPUTADO ESTADUAL — PSD

GILBERTO ANTUNES DE ALMEIDA

P/DEP. FEDERAL — PTB
JOÃO JOSÉ DA SILVA

Assumiu o quinto governador no atual quatriênio: Pinaud

NITERÓI — O presidente do Tribunal de Justiça, desembargador Luís Miguel Pinaud — o quinto a exercer a chefia do Executivo, no atual quatriênio — assumiu o govêrno fluminense, que lhe foi transmitido pelo governador Carvalho Janoti.

Estiveram presentes ao ato de transmissão, realizado no Palácio do Ingá, todos os secretários de Estado, desembargadores, juízes e vários líderes políticos, entre os quais o sr. João Batista da Costa.

Saudaram o governador empossado, entre outros, os deputados Sá Rêgo, presidente da Assembléia Legislativa, e Nicanor Campanário. O primeiro-ministro Brochado da Rocha telefonou, de Brasília, para felicitar o desembargador Pinaud.

Segundo entendimento geral, o desembargador Luís Miguel Pinaud está dispensado de prestar o compromisso constitucional perante a Assembléia Legislativa, por haver assumido provisòriamente e na qualidade de presidente do Tribunal de Justiça.

COMBATE AO JÔGO

Em rápido discurso, o governador Luís Miguel Pinaud disse que não fará alterações administrativas, mas exigirá de todos probidade e respeito à lei e à coisa pública.

Dirigiu apêlo aos juízes e promotores de justiça no sentido de que atuem vigorosamente no combate ao crime, notadamente na eliminação dos jogos de azar.

O sr. Carvalho Janoti, ao transmitir o cargo, declarou que se afasta do govêrno tranqüilo porque "deixa o Executivo em mãos honradas".

JANOTI REGRESSA DOMINGO

O sr. Carvalho Janoti viajou ontem, em um avião da VARIG, com destino à Argentina. Sua comitiva é composta de apenas duas pessoas — o delegado Luís Ferrone e a assistente Elete Abud.

Circularam rumôres de que o sr. Carvalho Janoti pretendia, durante a licença, empossar-se como ministro do Tribunal de Contas, já que a lei veda a nomeação do governador para o cargo mas não impede sua posse, se já havia sido nomeado.

O sr. Carvalho Janoti desmentiu a versão, afirmando que vai à Argentina exclusivamente para conhecer o plano do govêrno argentino para resolver o problema do abastecimento naquele país. Informou que espera regressar domingo próximo.

PARA SENADOR
José Alves de Azevedo

Sr. Nei Fortuna Fróes quando declarava "a única solução para a crise do arroz é o fechamento das barreiras"

Fechamento das barreiras do Estado do Rio: COAP

NITERÓI — Em entrevista coletiva dada à imprensa, na tarde de ontem, o sr. Nei Fortuna Fróes, presidente da COAP declarou que ao reassumir a presidência dêste órgão controlador sentiu a dificuldade que se encontra o mesmo e para piorar mais, existe a crise do arroz, a falta de pagamento do funcionalismo que está atrasado a mais de três meses.

Continuou dizendo que o inquérito que mandou abrir o ex-presidente major Nicoll, sôbre as irregularidades de alguns fiscais, situados no Núcleo de Caxias, está em andamento, e que, dentro de poucos dias, o nôvo presidente do inquérito, que será um dos assistentes jurídicos dêste órgão, fechará aquêle Núcleo, onde sempre existe dificuldades.

CRISE

O sr. Nei Fróes disse, ainda, que a crise, que se alastra, no Estado do Rio, do arroz, será contornada o mais rápido possível, pois tudo indica que não chegará a um colapso, apesar de sentir as dificuldades existentes para resolver o problema, porque o Estado de São Paulo sempre intercepta as mercadorias destinadas ao território fluminense, dado o seu poder aquisitivo muito grande, e por isso, dificulta o trabalho da COAP fluminense.

O presidente da COAP terminou dizendo que as cidades que mais sofrem com esta crise são, Niterói e São Gonçalo, «não revidarei esforços para combater êste mal» — concluiu.

FECHAMENTO DE BARREIRAS

Às primeiras horas da noite de ontem, depois da entrevista coletiva, o presidente da COAP e o delegado de Economia Popular, sr. Paulo Pacielo, encontraram-se na Secretaria de Segurança e decidiram propor, o fechamento das barreiras do Estado do Rio. A medida, segundo anunciaram, é para evitar a evasão do arroz produzido no Estado do Rio, principalmente em Pádua e Miracema, que estão sendo desviados para outros Estados.

A proposta será apreciada na vinda do governador Janoti, da Argentina. Ao mesmo tempo, os dois resolveram firmar um pacto de ação comum para dar combate sistemático aos sonegadores de gêneros de primeira necessidade.

Badger: "dever do Congresso é derrubar o parlamentarismo"

NITERÓI — «O parlamentarismo no Brasil só poderá ser aceito se o povo, através do plebiscito, legitimar sua existência. Enquanto não se realizar a consulta popular êle será considerado apenas um instrumento contra os interêsses da Nação. Chegou, pois, a hora da decisão: ou o Congresso marca a data do plebiscito ou o povo não mais aceitará a liderança de seus representantes» — afirmou o ministro Badger Silveira em pleno «rush» pelo interior do Estado, fixando sua posição a respeito da crise política nacional.

Defendendo em praça pública a realização do plebiscito e a concessão de podêres especiais ao primeiro-ministro Brochado da Rocha, para que se tornem realidades as Reformas de Base tão exigidas pelo povo, Badger sustentou que «o parlamentarismo trouxe-nos um clima de acefalia política e administrativa, da qual só se servem os grupos reacionários e antinacionais para semear a discórdia e manter explorada a massa obreira.»

O ministro Badger Silveira afirmou ainda, a propósito da crise que agita o país, que «não podemos, nesse momento, encarar os problemas nacionais como assuntos de meras cogitações partidárias.» Frisou que o momento é grave e exige a arregimentação de todos os homens patriotas e de boa-vontade. E acrescentou:

— «O povo não pode ficar exposto à elevação galopante do custo-de-vida. Os exploradores do povo, embora conhecidos, vivem numa vergonhosa impunidade em virtude dêsse «parlamentarismo-farsa» que estamos vivendo. Somente o povo e ninguém mais poderá decidir o que lhe interessa e convém» — finalizou.

P. DEPUTADO FEDERAL
CARLOS JANUZZI

Flagrantes do DC

NITERÓI — Na madrugada de ontem, o comerciante Manoel Felipe, português, de 24 anos, solteiro, morador na Rua dr. March, 23, foi alvejado, com 2 tiros, na Rua Martins Tôrres, em Santa Rosa, pelo seu patrício Manoel Corrêa (conhecido como «Portuga»), comerciante, que depois de cometer o delito fugiu, não se sabendo o seu paradeiro. O motivo do desafeto prende-se a uma dívida antiga.

A vítima acha-se internada no Pronto Socorro, em estado grave, pois um dos tiros foi na costas, causando uma hemorragia, e outro na perna esquerda, com menos gravidade.

306 CANDIDATAS FORAM APROVADAS

NITERÓI — Das 373 candidatas que se inscreveram, 306 foram aprovadas nos exames de adaptação, realizados em julho, que possibilitam o exercício do magistério primário fluminense a professôras de outras unidades da Federação.

CEGOS ALMOÇAM AMANHÃ

NITERÓI — O almôço aos cegos assistidos pela Associação Fluminense de Amparo aos Cegos está marcado para amanhã, às 13 horas, como parte das comemorações da VII Semana Social do Cego, Niterói.

DER ESTABELECE CONVÊNIO PARA TERRAPLENAGEM

NITERÓI — O Departamento de Estradas de Rodagem estabeleceu convênio de 100 milhões de cruzeiros com o Departamento Nacional de terraplenagem, pavimentação e obras de arte em diversas rodovias do Estado do Rio.

RACIONAMENTO DE ENERGIA PODE SER AGRAVADO

NITERÓI — O engenheiro Luís Zaidman, chefe do serviço de racionamento de energia, informou que baixou o nível da barragem alimentadora das usinas hidrelétricas, por falta de chuvas. A última aferição da barragem não é nada confortadora — disse, acrescentando, que o racionamento tem de ser levado a sério pela população servida pela Companhia Brasileira de Energia Elétrica.

PREFEITURA DE NITERÓI "ENFORCARÁ" OS SÁBADOS

NITERÓI — O prefeito de Niterói vai extinguir o expediente dos sábados nas repartições municipais. Assinará decreto nesse sentido, hoje, às 16 horas durante a homenagem que alguns servidores lhe prestarão pela passagem do primeiro aniversário de sua administração.

1820 - Para Dep. Estadual - PSD
Flávio Palmier da Veiga

PARA SENADOR
Celso Peçanha

GOVÊRNO HUMANO
E PROGRESSISTA

PARA DEPUTADO
ESTADUAL
João de
Carvalho

Periscópio

1 O sr. Helvécio Monassa continua visitando vilas e bairros, para se fortificar, cada vez mais, em sua campanha que visa a Prefeitura Municipal de Niterói. O sr. Monassa tem obtido boa receptividade, nos lugares onde tem passado.

2 O sr. Rodrigues de Oliveira disse ontem, em conversa que manteve com jornalistas, que dificilmente, até as eleições, haverá "quorum" para apreciação de qualquer matéria na Assembléia do Estado do Rio. "— Seria necessário — frisou — que houvesse um período pré-eleitoral, isto porque "todo mundo agora quer salvar a pele".

3 "— É profundamente lamentável que venham pichando muros residenciais, em meu nome". Estas foram as declarações iniciais do sr. Michel Salim Saad, sôbre o pichamento de muros, que vem sendo feito com seu nome. — Até no cemitério, picharam o meu nome. Aí, a coisa torna-se tão inconcebível, porque todos sabem que minha ideologia é profundamente cristã.

4 A declaração do sr. Miguel Pinaud, de que combateria tôda e qualquer espécie de jôgo de azar, provocou grandes aplausos entre os presentes que assistiram sua investidura no govêrno do Estado, em face do licenciamento do sr. Carvalho Janoti.

5 O sr. Ferreira Pinto, presidente do TRE, mandou novas circulares ao prefeito e ao secretário de Educação, a fim de que combatessem, com mais energia, os pichadores que infestam a cidade. Até o momento nenhuma atitude foi tomada.

6 Os moradores do Cerco do Rio estão desesperados com os focos de mosquitos e pernilongos, que estão infestando aquêle bairro. Alegam que ajudam a eleger vereadores e prefeito, mas nunca resolveram desobstruir o canal ali existente. Afirmam, ainda, que é pràticamente impossível se dormir sem "os véus do filó", porque os inseticidas fazem efeito, mas pouco duradouro.

7 O jornalista Rogério Coelho Neto, da equipe do "Jornal do Brasil", deverá contrair matrimônio no fim dêste ano, com a jovem professorinha de Sumidouro, Maria de Paula. Um de seus padrinhos de casamento, será o sr. Ribeiro Luz, chefe de reportagem do mesmo jornal.

PARA VICE-GOVERNADOR
ATHANAGILDO FERRAZ

INSTITUTO DE APOSENTADORIA
E PENSÕES DOS INDUSTRIÁRIOS
DELEGACIA DO ESTADO DO RIO DE JANEIRO
SERVIÇO DE ASSISTÊNCIA
CONCORRÊNCIA PÚBLICA N.º 7-62
AVISO

Faço saber aos interessados que, no "Diário Oficial" do Estado do Rio de Janeiro do dia 10 de setembro de 1962, foi publicado o Edital da Concorrência Pública n.º 7/62, para compra de peças de roupa para uso no Serviço de Assistência Médica no Estado do Rio.

As habilitações e propostas serão recebidas até às 14 horas do dia 4 de outubro de 1962, no 7.º andar do Edifício do IAPI, na Rua Maestro Felício Toledo, 513 sala 705, data e hora em que se dará o encerramento da Concorrência.

Niterói, 11 de setembro de 1962.
a.) JOSÉ MARIA MEDEIROS DE FRANÇA
Delegado

Teatros e Boites
Programa para sua Noite

Teatro Nacional de Comédia
AVENIDA RIO BRANCO, 179 — TEL.: 22-0367
ÚLTIMAS SEMANAS
4.º MÊS DE SUCESSO
"O PAGADOR DE PROMESSAS"
De Dias Gomes — Dir. José Renato
Cen. e Fig. Anísio Medeiros
HOJE, ÀS 21 HORAS

SBTM APRESENTA
no Teatro Municipal
THE MODERN
JAZZ QUARTET
AMANHÃ — ÀS 21 HORAS
Ingresso na Bilheteria do Teatro

little club bar
Apresentando a melhor música para ouvir e dançar com solares espetacular de
Joe Hamond
CONJUNTO DE
ZÉ MARIA
LIVIO ROMANO
Serviço de Restaurante
Rua Duvivier, 37-L —
Telefone: 37-6084

O BAR CANGACEIRO
ANUNCIA A VOLTA DE
BOOKER PITMAN
TÔDAS AS SEGUNDAS, TERÇAS E QUARTAS-FEIRAS
E CONTINUA A VOZ E O SORRISO DE
HELENA DE LIMA
TODAS AS QUINTAS, SEXTAS E SÁBADOS

e pela 1.ª vez no Rio os famosos bailarinos acrobatas: BEBY and ROLAND — AVENIDA ATLÂNTICA, 1.424 — TELEFONE: 37-6319

EU VOU VER...
CIRCORAMA
E VOCÊ?
MARACANÃZINHO
Diretamente de Nova York
Estréia, dia 20 de setembro, às 20,30 horas

JOHNNI ALF
Trio Musical de Jazz
BOTTLES BAR
Rua Duvivier, 37-J — Tel. 57-1065

12 NIGHT AND DAY apresenta BIKINIS
com RENATO CONSORTE, ZEZÉ MACEDO, MÁRCIA DE WINDSOR, DÉLIA HOFFMAN, JULIE JOY
ADRIANO REYS
um show de ABELARDO FIGUEIREDO
APRESENTANDO AS 12 GAROTAS DE BIKINI MAIS BONITAS DO BRASIL
TODAS AS NOITES À 1 HORA
RESERVAS: 42-7119 e 32-9443

HI-FI BAR E RESTAURANTE
(A casa preferida pela sociedade carioca)
Direção geral de MAURÍCIO LANTHOS
A PRIMEIRA CASA NO GÊNERO DA AMÉRICA DO SUL
Aberto, diàriamente, das 15 até às 5 horas da manhã. Apresentando as últimas novidades musicais do Brasil e do mundo.
COZINHA NACIONAL E INTERNACIONAL
CLIMA DE MONTANHA
SEM «COUVERT» E SEM CONSUMAÇÃO
AVENIDA PRINCESA ISABEL, 63 —:— TELEFONE: 57-1870
(PLAZA COPACABANA HOTEL)
A casa consagrada pelos jornalistas brasileiros

* Jóquei de São Paulo faz acôrdo e cobra a conta aos proprietários.
* Mais um jóquei de cartaz vai abandonar a profissão.
* Ortile estará pronto dentro de um mês para reaparecer.

Pelo Miolo da Raia

Oscar Vareda

A fofoca em Cidade Jardim continua feroz. — Após aquela confusão entre o Jóquei Clube de São Paulo e os profissionais, história que até motivou uma greve, pequena porém sincera, outra onda explodiu dias atraz por aquelas bandas.

A entidade bandeirante alegando naturalmente uma situação difícil (tadinha dela...) resolveu apelar para os proprietários para que êstes sejam responsáveis pelas despesas decorrentes do recente acôrdo com os profissionais.

Esta exatamente a proposta apresentada pelo presidente do clube numa recente reunião entre diretores e sócios-proprietários do Jóquei Clube de São Paulo.

Como não podia deixar de acontecer os proprietários protestaram contra tôda a história. Foi então estabelecido um prazo de 15 dias para que os mesmos apresentassem uma sugestão que possa contornar a situação.

Preparando o terreno para ganhar mais essa batalha, o presidente Luís Oliveira de Barros prometeu (não esvrevêssemos em véspera de eleições) que no próximo ano de 1963, aumentaria os prêmios em Cidade Jardim de forma a ultrapassar o limite de 5 por cento impostos pela lei. — Êste aumento viria compensar o desconto que o JCSP quer tirar dos proprietários.

Podemos revelar agora o regulamento que a entidade paulista quer impor aos proprietários de Pinheiros visando resolver a seu modo mais êste caso — Eis os três principais tópicos:

1 — O trato do animal passará a custar Cr$ 17.000,00 ao proprietário. Ficou patenteado que o custo do trato é hoje de Cr$ 15.700,00; os Cr$ 1.300,00 restantes corresponderão à contribuição do proprietário, para que os cavalariços recebam férias, repouso semanal remunerado e 13º mês de salário.

2 — Será instituído fundo de reserva, a ser formado com 3 por cento dos prêmios, descontados aos proprietários, destinando-se exclusivamente ao pagamento das indenizações dos cavalariços.

3 — O Jóquei Clube criará seção destinada a dar assistência trabalhista aos treinadores, nas suas relações patronais com os cavalariços.

Por outro lado a questão que agitou o turfe paulista, também começou a fazer sua ondinha na Gávea. — Aqui a coisa ficou logo resolvida. Você encontra em matéria ao lado todos os esclarecimentos a respeito do.

LEQUE, segundo colocado no G.P. "Ipiranga" estará dia 30 próximo na Gávea para correr o "Grande Criterium". — Coisa já resolvida. Virá com João Godoi e Dendico García a tiracolo.

O craque ORTILE ganhador do último G.P. "Brasil" já retornou aos galopes preparando-se para reaparecer. — Sexta-feira próxima, dará mesmo sua primeira partida forte. — Espera Manoel Cavalheiro, que dentro de um mês o seu pupilo esteja em condições de voltar às competições oficiais.

NA BASE DO PARTICULAR

— Seguimos em São Paulo e para anunciar que mais um pilôto resolveu deixar sua profissão. Trata-se de Omário Reichel. — Vai dedicar-se a outro ramo de ocupação a exemplo do seu irmão que anos atraz deixou as pistas da Gávea para um lugar no Banco do Brasil.

Omário Reichel está no momento em visita a sua família no Paraná e quando voltar, será para providenciar sua mudança para Curitiba. — Uma última punição imposta pela Comissão de Turfe de Cidade Jardim apressou a resolução do freio nacional.

A sua página de turfe do DC passa a contar a partir de hoje com a valorosa colaboração de Pedro Alaim um dos mais brilhantes cronistas de turfe da nova geração.

São Vicente continua em grande agitação. Vicente Mola Neto não para e já programou para o próximo sábado uma reunião noturna na pista prateada. — Se a coisa pegar fica.

DC-aponta

Páreos		Duplas
1º	GIOIA — GINGA — ROSALBA	12
2º	FEMINA — ROSANE — JUVITA	13
3º	BAR — EXPERT — BACULO	12
4º	VEGAS — RAFIA — BARRA MANSA	12
5º	CARBONIFERA — PITANGA — MILTONIA	14
6º	PERY — GEITOSO — BOMARBELO	23
7º	DUBLIN — ZELO — SADU	13

CONCLUSÕES DA 12.a PÁGINA

Estelita...

Fluminense, era pensamento da direção botafoguense, só lançar Jadir, contra o seu ex-clube, o Flamengo. No entanto, a despeito de estar muito gordo, Jadir pode entrar sábado contra o Fluminense, no lugar de Zé Maria ou de Nílton Santos, sendo que êste iria para a lateral esquerda saindo Rildo, que não vai muito bem neste campeonato. Atenção especial está sendo dada a Jadir para emagrecer o máximo para entrar contra o Fluminense.

O Botafogo, ontem às 16 horas, sob as ordens do técnico Marinho, estêve treinando individualmente em General Severiano preparando-se para a partida contra o Fluminense. Hoje, o quadro voltará novamente à cancha, a fim de fazer o coletivo final para o jôgo. A concentração será iniciada imediatamente na casa da Rua Corvocado.

ARLINDO TITULAR

Enquanto os paredros se movimentam em tôrno de Didi, Aimoré e João Saldanha, as atenções do treinador Marinho são tôdas para o menino Arlindo, a quem não quer deixar matarem com críticas injustas e exigências descabidas, para que substitua um bicampeão mundial de uma hora para outra.

Marinho disse que Arlindo será titular, enquanto êle fôr técnico, pois o menino tem as necessárias qualidades para o pôsto, apenas precisa descobrir por si mesmo, que está à altura da função "Dizer isso a êle — argumentou o técnico — não adianta, pois poderia sobrevir a máscara".

Gaudêncio Tiago de Melo, preparador físico do Botafogo, embarca hoje para seu nôvo clube, o Deportivo de Calli, na Colômbia. De passagem, Gaudêncio ficará três dias em Lima, quando então reforçará o "exercício" botafoguense que luta pela conquista de Didi, no qual já foi engajada Guiomar, ex-companheira do craque. Gaudêncio leva instruções especiais para sua missão, e inúmeras cartas dos amigos de Didi, tôdas levando mensagens de fé na volta do craque ao ambiente amigo.

Benfica...

da ao Rio no próximo dia 17, para o primeiro encontro no dia 19, no Maracanã.

Dentro da fidalguia luzitana, frisaram os dirigentes do Benfica que não era boa a data de 9 de outubro, pois no caso de empate jogaria no dia 11 e como tem um outro compromisso para o dia 14 de outubro ficaria muito apertada a questão de data, mas em se tratando de compromisso assumido pelo seu representante não mais havia a discutir. Porém o Santos, agora, é que deseja alteração da data de 9 de outubro pois transcorrendo no dia 7 dêsse mês o pleito eleitoral em todo o Brasil, sua saída seria no dia 8 para jogar no dia 9, o que se constitui num problema.

Com a informação prestada pela CBD de que o Santos nessa data de 9 não poderá jogar admite-se a hipótese porém de ser o assunto contornado, encontrando-se a data do dia 17 de outubro, como melhor solução, pois serviria a ambos os clubes.

Sábado, em Santos, terá início a venda de ingressos para o jôgo de quarta-feira próxima, no Maracanã, entre Santos x Benfica, enquanto a venda de ingressos em São Paulo terá início na segunda-feira. Isso tudo é de efeito promocional visando maior arrecadação de renda, que acredita ultrapasse a Cr$ 40 milhões.

Braçadas...

rão desenvolvidas as eleições em todo o país.

FLU E' FAVORITO

O Fluminense é o amplo favorito dessa competição, devendo vencer folgadamente, tal como ocorreu nas duas competições anteriores promovidas pela entidade aquática.

O presidente da Federação de Remo, sr. André Richer, mantêve contato ontem com o professor Válter Cosenza, da Escola Naval, apresentando as escusas pela ausência total das autoridades designadas pelo Conselho Técnico da sua entidade à regata promovida pela nossa Academia Naval, domingo último. Um ofício está sendo encaminhado à Escola Naval com a complementação das desculpas.

Portuguêsa...

"lusa", já que tem vários problemas para resolver de imediato, inclusive uma possível contratação pelo Botafogo. Imediatamente, o presidente da Portuguêsa pensou no nome de João Saldanha, mas não o conseguiu encontrar. Soube mais tarde que Saldanha agradecia a lembrança de seu nome, mas que de maneira nenhuma aceitaria.

"Foi a imprensa, onde Miguel Pimenta tem grandes amigos, que nos lembrou o nome do nosso ex-jogador, parecendo ser realmente o melhor para o nosso plantel. Vou tentar me comunicar com êle ainda hoje e se tudo correr bem, Miguel já irá dirigir o nosso próximo encontro" — finalizou o presidente da Portuguêsa.

Faltosos...

de conjunto, participando do apronto os jogadores Ubiratan, Oto, Franklin, Paulista, Fritz, Zezinho, Moacir e Rubinho.

3 Kanela, positivamente, não está satisfeito com as constantes ausências do "pivol" Rêne e afirmou ao cronista confirmando o nosso noticiário de ontem "que Rêne não tem justificativas para faltar aos exercícios na Gávea e que será dispensado, não participando da concentração pré mundial em São Paulo, se continuar ausente dos treinamentos". Kanela, concluiu: "só irão para a parte final dos preparativos para o Mundial de Manilha os que cumprirem rigorosamente o programa de treinamento em realização na Gávea.

4 Em São Paulo, o técnico Mário Amâncio Duarte continua observando os jogadores bandeirantes convocados para o Mundial de Manilha adiantando-se que nos jogos do Campeonato do Estado Vlamir, Amauri, Edison, Jatir, Rosa Branca, Sucar, Mosquito encontram-se em plena forma de preparo técnico-físico.

MAURICIO

Apronto para hoje na Gávea

Eis a relação dos apronto anotados na manhã de têrça-feira última na Gávea, para a reunião desta noite

1.º PÁREO

GIOIA, A. Barroso — 600 em 39"3/5.
ROSALBA, O. Machado — 600 em 38"2/5.
BLONDIE, O. Ricardo — 600 em 37"2/5.
B.B.C., A. Ricardo — 360 em 23".
PARVULA, F. Pereira Filho — 600 em 38".
GUAPUVIRA, J. G. Martins — 600 em 38".

2.º PÁREO

FEMINA, J. Fagundes — 600 em 38"2/5.
ROSANA, A. Barroso — 360 em 23".
JUVITA, O. Ricardo — 600 em 40".

3.º PÁREO

BAR, J. Negrello — 800 em 52".
CEZAR, C. Morgado — 1.000 em 64".
EXPERT J. G. Silva — 1.000 em 64"2/5.
BACULO, O. Machado — 800 em 50".
BIS, J. Baffica — 1.000 em 68".
ESTOL, H. Cunha — 1.000 em 64".

4.º PÁREO

VEGAS, A. Santos — 600 em 37"2/5.
BRASA, A. Bolino — 600 em 37".
SOIREE, C. A. Sousa — 600 em 36"2/5.
BRENHA, J. Vieira — 360 em 23".
ROCAILLE, A. Barroso — 600 em 39".
BARRA MANSA, O. Machado — 600 em 36".
QUE GUAPA, F. Maia — 600 em 37"2/5.

5.º PÁREO

FLORABELA, J. Tinoco — 600 em 37".
TA BOA, C. Morgado — 700 em 45".
GIGI, A. Silva — 600 em 36"2/5.
PASSARELA, A. Azevedo — 600 em 37"3/5.
ZANA, J. G. Silva — 600 em 38".
ZEUGMA, A. Ricardo — 600 em 38".
PITANGA, A. Barroso — 600 em 37"2/5.
MARGARITA, I. Oliveira — 700 em 45".

6.º PÁREO

BOMARBELO, B. Santos — 600 em 35" — Reta oposta.
PINGOLINHO, O. Ricardo — 360 em 22"2/5.
BOM TOM O. Machado — 600 em 36".
GEITOSO, A. Bolino — 360 em 23"2/5.
OUSADO, W. Andrade — 700 em 44".
ROTARY, A. Marçal — 600 em 37".

7.º PÁREO

DUBLIN, J. Marchant — 600 em 37".
SABRINA, F. Esteves — 600 em 37".
GLENMORE, F. Conceição — 700 em 44".
ZÊLO, J. G. Silva — 600 em 40".
CANZONIERE, A. Santos — 600 em 38".

Marchant: Dublin volta com trabalho para vencer bem

Fêmina na conta para desencabular

Volta a competir no segundo páreo desta noite, na Gávea, a égua FÊMINA como uma das fôrças. Vem de dois terceiros quando encontrou carreira bem mais forte do que esta de hoje. Seguiu melhorando e provou exatamente esta afirmação quando passou a reta em 38"2/5, no seu derradeiro apronto, na manhã de têrça-feira última. Merece assim destaque, já que encontrou páreo bom para desencabular.

Jóquei de categoria, com sua conta no banco engordando, como Juan Marchant, geralmente não procura os últimos páreos das reuniões noturnas, pois no outro dia será uma dor de cabeça acordar às 5 horas da manhã. Mas, quando o chileno aceita uma montaria na carreira de encerramento de uma programação como a de hoje, é bom o turfista ir reunindo os seus centavos, pois a vitória é quase certa.

GARANTIA — Marchant está confiante no estado de Dublin. Não pensa em derrota

O próprio Marchant não esconde sua confiança na vitória, referindo-se a Dublin, no último páreo, como uma carreira das melhores, e se não fala em barbada é porque tantos anos de experiência fizeram com que êle, muitas vêzes traído pela sorte, colocasse uma barreira nos impulsos das suas palavras. Mesmo não falando em barbada, o bridão andino declarou que depois do trabalho de 103", com sobras, numa pista não muito boa, Dublin deixou claro que dificilmente será superado. Aprontou mostrando grande forma, em 37" para os 600, fazendo aumentar o entusiasmo do jóquei.

NORMALMENTE, GANHA

Apesar da insistência do repórter, Juan Francisco Marchant não quis selecionar um inimigo para seu conduzido. E declarou, terminando:

— Normalmente, não há inimigo: Dublin ganhará. Só espero que tudo corra normal...

13º salário não é mais problema: Jockey paga

Cavalariços e treinadores, afinal, tranquilizaram-se, já que depois de alguns encontros dos seus líderes com diretores do Jóquei Clube Brasileiro, o problema do 13º salário foi pacificamente superado. Embora ainda não tenha oficializado a decisão, a entidade, pràticamente, tomou a si o encargo do pagamento aos cavalariços do mês salarial extra, responsabilidade insuportável para os tratadores.

Depois de aprovada a lei que manda pagar o 13º salário aos trabalhadores, os treinadores da Gávea ficaram preocupados, nervosos e inseguros, pois não podiam arcar com tal responsabilidade. Foi preciso que, além dos entendimentos uma greve vitoriosa em São Paulo, com o mesmo sentido lhes desse a necessária fôrça para cogitar junto ao Jóquei Clube Brasileiro, aquilo que seus colegas paulistas já haviam conseguido.

SERENIDADE

O que mais surpreendeu, na Gávea, muito ao contrário de Cidade Jardim, onde os profissionais através do direito de greve, sob pressão, conseguiram satisfazer seus interêsses, foi a forma serena que Jorge Werneck Viana e outros líderes, se entenderam com a diretoria do Jóquei Clube Brasileiro. Através de uma fórmula pacífica, discutindo-se todos os problemas do turfe relacionados com os trabalhadores em reuniões seguidas e calmas com a direção da sociedade, já chegaram os profissionais quase à situação pretendida, tranqüilizando tôda a classe.

OUTRAS CONCESSÕES

Além do 13.º salário, têm sido discutidos pontos que se referem à aposentadoria dos profissionais em geral e indenização dos cavalariços. Em ambos os casos, pretende o Sindicato dos Profissionais de Turfe do Estado da Guanabara as mesmas concessões feitas em São Paulo, quando o Jóquei Clube da capital paulista ficou como o único responsável, financeiramente. A aposentadoria dos profissionais vem sendo feita pela Caixa Beneficente, que não tem meios para destinar, ao seu contribuinte, uma quantia mensal que lhe assegure bem-estar. Quanto à indenizações, pode-se esclarecer que, geralmente, o treinador não tem condições econômicas para indenizar seus empregados, (cavalariços) principalmente quando o tempo de serviço de cada um dêles é dilatado.

ENCAMINHADO

Cuidando ao mesmo tempo da regularização das profissões de treinador e cavalariço, o Sindicato dos Profissionais está pretendendo que a entidade de turfe carioca, no que se refere à aposentadoria e indenização, assuma a mesma responsabilidade da congênere paulista. Os entendimentos, nesse sentido, têm sido encaminhados com a mesma habilidade do 13.º salário, e tudo indica, pela receptividade das demarches que, finalmente, o Jóquei Clube Brasileiro compreendeu as grandes necessidades sociais dos trabalhadores do turfe.

Pery pode repetir com boa pule

Agradou em cheio a última vitória de PERY, na semana que passou. Ganhou com muita autoridade uma carreira na distância de 1.000 metros, em pista de grama, marcando tempo dos mais sugestivos. Vai com agrado também na areia o pupilo de Sabatino D'Amore que, pela sua forma atual, pode perfeitamente repetir aquêle sucesso, com possibilidade desta feita de proporcionar um rateio bem compensador aos apostadores.

Nossos informes para hoje na Gávea

1.º PÁREO — 1.300 METROS — CR$ 150.000,00 — ÀS 20,10 HORAS — RECORDE: 79"2/5, FARILENI, ORTON E ESTRILO

Animais — Jóqueis	Pêso	Treinadores	Possibilidades	Performances	Tempo
1—1 Gioia, A. Barroso	57	A. Tôrres	Muita chance	2º de Que Guapa — G. Princesa	1.300 82"4/5 NL
2 Jonti, C. A. Souza	57	W. Costa	Não gostamos	8º " Que Guapa — Gioia	1.300 82"4/5 NL
2—3 Bliss, A. M. Caminha	57	Exp. Coutinho	Volta em grande forma	5º " Que Guapa — Gioia	1.300 82"4/5 NL
" Ginga, A. Bolino	57	Exp. Coutinho	Ajuda preciosa	3º " Jalisa — Balona	1.000 62" GL
3—4 Rosalba, O. Machado	57	J. Morgado	Volta em páreo bom	8º " Abarga — Guaíra	1.300 84"3/5 AM
5 Blondie, O. Ricardo	57	L. Tripodi	Vai esperar um pouco	8º " Beira Alta — Jalisa	1.220 78"3/5 AL
4—6 B. B. C., A. Ricardo	57	E. Freitas	Vai à reabilitação	10º " Que Guapa — Gioia	1.300 82"4/5 NL
7 Párvula, F. Pereira F.º	57	J. S. Silva	Pela última é difícil	12º " Vioz — G. Princesa	1.000 59"2/5 GL
8 Guapuvira, J. G. Martins	57	J. Attianesi	Ainda vai ficar na fila	Uº " Beira Alta — Ráfia	1.400 90" AM

Nossa indicação — GIOIA   Adversária — GINGA   Bom azar — ROSALBA

2.º PÁREO — 1.300 METROS — CR$ 130.000,00 — ÀS 20,40 HORAS — RECORDE: 79"2/5, FARILENI, ORTON E ESTRILO

Animais — Jóqueis	Pêso	Treinadores	Possibilidades	Performances	Tempo
1—1 Fêmina, J. Fagundes	58	G. D. Silva	Uma das fôrças	3º de Otra Más — Caveira	1.200 78" AP
2 Zula, F. Fontoura	58	F. A. Fontoura	Corre pouco	8º " Onzenária — Goléa	1.000 65" AP
2—3 Pómira, W. Andrade	58	J. Lourenço Fº	Anda prometendo. Ôlho	9º " Onzenária — Goléa	1.000 65" AP
4 Muki, I. Souza	58	S. d'Amore	Pode aparecer placê	9º " Secretinha — F. Aranha	1.200 79"3/5 AP
5 Jane Eyre, M. Oliveira	58	A. J. Souza	Não está no páreo	9º " Otra Más — Caveira	1.200 78" AP
3—6 Rosana, A. Barroso	58	W. Pedersen	Levada na certa	10º " Secretinha — F. Aranha	1.200 79"3/5 AP
" Lullaby, C. A. Souza	58	G. Feijó	Ajuda apenas regular	4º " Otra Más — Caveira	1.200 78" AP
" Goléa, H. Lima	58	G. Feijó	Já chegou mais perto na última	2º " Onzenária — Babucha	1.000 65" AP
4—7 Juvita, O. Ricardo	58	O. M. Fernandes	Na areia é perigosa	4º " M. Rainha — Caveira	1.300 80"2/5 GL
8 Aristocracia, J. Vieira	58	G. Morgado	Não tem retrospecto	13º " Violenta — Quinetta	1.200 78" AP
9 Lagunita, F. Conceição	58	N. Gomes	Tôda manca. Risquem.	13º " Sharmin — Morungava	

Nossa indicação — FÊMINA   Adversária — ROSANE   Bom azar — JUVITA

3.º PÁREO — 2.000 METROS — CR$ 220.000,00 — ÀS 21,10 HORAS — RECORDE: 126"4/5, ARARIGBÓIA

Animais — Jóqueis	Pêso	Treinadores	Possibilidades	Performances	Tempo
1—1 Bar, J. Negrello	57	F. Abreu	Voltou para seu páreo. Chance	7º de Argonaço — Gurango	3.000 190"2/5 GM
2 Cézar, O. Morgado	53	P. Morgado	Pela última é competidor	1º " Bramane — Brevet	1.500 95"3/5 AP
2—3 Expert, J. G. Silva	57	A. V. Neves	Tinindo. Será dos primeiros	2º " Bar — Báculo	2.000 129"4/5 AP
" Kilarney, não correrá	57	A. V. Neves	Não corre	Uº " Estilhaço — Exchange	1.500 90" GL
3—4 Báculo, O. Machado	57	J. S. Silva	Ótimos trabalhos. Cuidado	3º " Bar — Expert	2.000 129"4/5 AP
5 Estilhaço, não correrá	57	C. Pereira	Não corre	1º " Exchange — Olibrius	1.500 90" GL
4—6 Bis, J. Baffica	53	C. Tourinho	Placê para êle	1º " Rover — Báculo	1.300 80"3/5 AL
7 Estol, H. Cunha	59	J. Araújo	Baixou de turma. Chance	Uº " Argonaço — Gurango	3.000 190"2/5 GM
8 Emir, W. Meirelles	57	P. Campos	Trabalha bem e não confirma	11º " Expresso — Dublin	1.600 104" NP

Nossa indicação — BAR   Adversário — EXPERT   Bom azar — BACULO

4.º PÁREO — 1.000 METROS — CR$ 150.000,00 — ÀS 21,40 HORAS — RECORDE: 60"3/5, BLAMELESS

Animais — Jóqueis	Pêso	Treinadores	Possibilidades	Performances	Tempo
1—1 Vegas, A. Santos	57	P. Morgado	Pode repetir	7º de Blanchette — Beira Alta	1.200 76"3/5 AP
2 Brasa, A. Bolino	57	Exp. Coutinho	Largando junto é bom placê	11º " Blanchette — Beira Alta	1.200 76"3/5 AP
3 Gran Princesa, J. Ramos	53	J. L. Pedrosa	Formando turma mas tem chance	2º " Vioz — Cachucha	1.000 59"2/5 GL
2—4 Ráfia, F. Esteves	57	O. Lopes	Na fila para ganhar	2º " Beira Alta — Roberta	1.400 90" AM
5 Soirée, C. A. Souza	57	C. Ferreira	Na grama seria uma das primeiras	3º " Reussitte — Matiz	1.200 79"4/5 NP
6 Brenha, J. Vieira	57	R. Freitas	Volta regular. Pule alta	Uº " Balada — Oretama	1.400 93"2/5 AP
3—7 Ocumba, J. Negrello	57	A. D. Monteiro	Ligeira e bem no percurso	1º " Rio Tigre — Cascavelere	1.000 63"2/5 NL
8 Kumi, não correrá	57	A. Araújo	Não corre	4º " Beira Alta — Ráfia	1.400 90" AM
" Rocaille, A. Barroso	57	A. Araújo	Cada dia melhor	6º " Beira Alta — Ráfia	1.400 90" AM
4—9 Barra Mansa, O. Machado	57	E. Freitas	Tem ótimo apronto. Chance	6º " Flora Bambina — Ráfia	1.400 91"3/5 AP
10 Abrideira, J. Fagundes	57	A. Corrêa	A última não valeu. Cuidado	8º " Beira Alta — Ráfia	1.400 90" AM
11 Jalisa, A. Ricardo	57	G. Feijó	Sempre aparece. Pule tentadora	5º " Beira Alta — Ráfia	1.400 90" AM
12 Que Guapa, F. Maia	57	F. Pereira	Vai custar a ganhar outra	1º " Gioia — G. Princesa	1.300 82"4/5 NL

Nossa indicação — VEGAS   Adversária — RAFIA   Bom azar — BARRA MANSA

5.º PÁREO — 1.200 METROS — CR$ 110.000,00 — ÀS 22,15 HORAS — REC.: 73"1/5, L'AMIRAL E ZUZUCA — BETTING

Animais — Jóqueis	Pêso	Treinadores	Possibilidades	Performances	Tempo
1—1 Carbonífera, A. Olivares	60	A. Morales	Perdeu duas incríveis. Fôrça	3º de Intruja — Dianela	1.500 96"1/5 AM
2 Minha Pretinha, W. Andrade	58	J. Lourenço Fº	E' das surprêsas	12º " Intruja — Dianela	1.500 96"1/5 AM
3 Miltônia, J. Vieira	58	M. Mendes	Retorna num páreo bom	6º " Sabrina — Ostia	1.300 83"2/5 NU
2—4 Florabela, J. Tinoco	58	A. Barbosa	Melhorou após a última. Chance	11º " Margarita — M. Pretinha	1.300 83" AL
5 Ta Boa, C. Morgado	56	J. F. Vale	Ligeira, mas o páreo está forte	9º " Margarita — M. Pretinha	1.300 83" AL
6 Gigi, A. Silva	58	W. Souza	Nada deve pretender	8º " Kanagava — Indole	1.500 99"4/5 AP
7 Passarela, A. Azevedo	58	T. Garcia	Vai esperar um pouco agora	11º " Intruja — Dianela	1.500 96"1/5 AM
3—8 Zana, J. G. Silva	58	L. Ferreira	Retorna bem enturmada	5º " Zé Catimba — P. Albert	1.000 65"1/5 NP
" Zeugma, A. Ricardo	58	A. Cardoso	Ajuda apenas regular	1º " Fauvette — Exprinter	1.200 76" IL
9 Imbuida, A. Nery	60	F. Pereira Fº	Na lama é bom placê	10º " Margarita — M. Pretinha	1.300 83" AL
10 Guia de Madrid, F. Pereira F.º	60	O. Serra	Ligeira e pode figurar	10º " Pierrete — Exprinter	1.300 84"3/5 NU
4—11 Pitanga, A. Barroso	54	P. Morgado	Tinindo. Grande inimiga	4º " Intruja — Dianela	1.500 96"1/5 AM
12 Margarita, I. Oliveira	60	H. Souza	Sempre no marcador	6º " Intruja — Dianela	1.500 96"1/5 AM
13 Medinilla, J. M. Santos	56	M. Sales	Uma pule realmente tentadora	1º " Zana — Vista Alegre	1.000 64"4/5 NP
" Changuita, J. Marinho	54	M. Sales	Ajuda apenas regular	Uº " Conciliação — Dianela	1.200 79" AP

Nossa indicação — CARBONIFERA   Adversária — PITANGA   Bom azar — MILTONIA

6.º PÁREO — 1.000 METROS — CR$ 150.000,00 — ÀS 22,50 HORAS — RECORDE: 60"3/5, BLAMELESS — BETTING

Animais — Jóqueis	Pêso	Treinadores	Possibilidades	Performances	Tempo
1—1 Bomarbelo, B. Santos	57	F. Abreu	Pode repetir. Tinindo	1º de Balmaz — Pery	1.000 60"3/5 GL
2 Springfire, F. Pereira F.º	57	C. Gomez	Não corre nada	5º " Bedel — Ocejanio	1.400 87"3/5 AM
3 Pingolinho, O. Ricardo	57	A. Vieira	Volta ainda faltando	6º " Beaujolais — Báculo	1.400 84"2/5 GL
2—4 Bom Tom, O. Machado	57	E. Freitas	Grande nome da competição	8º " Profano — Brevet	1.400 88"3/5 AU
5 Colored, J. Marinho	57	A. Nahid	Não gostamos	1º " Ke-Ir — Eucalipto	1.300 83"1/5 AL
6 Pery, A. Portilho	53	S. d'Amore	Seguiu na conta. Perigoso	1º " Balmaz — Miracle	1.000 59"3/5 GL
3—7 Geitoso, A. Bolino	57	P. Morgado	Levado com muita fé	3º " Bedel — Ocejanio	1.400 87"3/5 AM
8 Constellation, F. Maia	57	H. Oliveira	Reaparece bem, mas não dá	5º " Brevet — Cambará	1.300 82" NL
9 Cochicho, J. Ramos	57	C. Morgado	Correndo pouco	6º " Bedel — Ocejanio	1.400 87"3/5 AM
10 Ousado, W. Andrade	57	E. Caminha	Volta de cura. Não gostamos	8º " Brevet — Cambará	1.300 82" NL
4—11 Aotary, A. Marçal	57	L. Ferreira	Reaparece em boas condições	3º " Brevet — Cambará	1.300 82" NL
" Actium, J. G. Silva	57	J. Araújo	Ajuda apenas regular	5º " Adereço — Geitoso	1.200 76"3/5 AP
12 Lage, R. A. Pinto	57	N. Gomes	Ligeiro, mas o páreo está duro	4º " Brevet — Cambará	1.300 82" NL
13 Orloni, não correrá	57	——	Não corre	7º " Boreal — Sizudo	1.000 62"3/5 AL

Nossa indicação — PERY   Adversário — GEITOSO   Bom azar — BOMARBELO

7.º PÁREO — 1.600 METROS — CR$ 110.000,00 — ÀS 23,25 HORAS — RECORDE: 97"2/5, FARINELI — BETTING

Animais — Jóqueis	Pêso	Treinadores	Possibilidades	Performances	Tempo
1—1 Dublin, J. Marchant	56	W. Aliano	Tinindo. Pela última é fôrça	4º de Bar — Expert	2.000 129"4/5 AP
" Sabrina, F. Esteves	58	W. Aliano	Ajuda apenas regular	8º " Expresso — Dublin	1.600 104" NP
2 Esteio, P. Lima	52	E. Leitão	Agora é bom placê	1º " Zôpo — Dirigível	1.500 95"4/5 AM
2—3 Glenmore, F. Conceição	56	G. Feijó	Tinindo. Perigoso se largar	5º " Exchange — Ágio	1.300 82"1/5 AP
" Ranal, J. M. Santos	58	G. Feijó	Vem correndo pouco	9º " Expresso — Dublin	1.600 104" NP
4 Los Andes, não correrá	56	A. Araújo	Não acreditamos	6º " Excelsior — La Violetera	1.400 84"1/5 GL
3—5 Zêlo, J. G. Silva	56	L. Ferreira	Perigoso. Grande inimigo	3º " Expresso — Dublin	1.600 104" NP
" Zulu, A. Barroso	56	M. Almeida	Vai ajudar um pouco	7º " Expresso — Dublin	1.600 104" NP
6 Dirigível, não correrá	52	A. J. Souza	Na pesada é bom azar	3º " Esteio — Zôpo	1.300 95"4/5 AM
7 Comanche, L. Carvalho	54	A. Morales	Melhorou após reaparecer. Ôlho	4º " Kabum — Proconsul	1.500 96"1/5 NM
4—8 Sadu, A. Ricardo	56	R. Morgado	Confirmando agora.	3º " Excelsior — La Violetera	1.400 84"1/5 GL
9 Canzoniere, A. Santos	60	M. Sales	Um dos mais cotados	5º " Expresso — Dublin	1.600 104" NP
10 Harum-Al-Rachild, F. Pereira	56	C. Gomez	Não gostamos	11º " Quebrafogo — Glenmore	1.500 97" AP
11 Airways, S. Reis	52	H. Cunha	Não é de-nada	7º " Expresso — Zêlo	1.500 98" AL

Nossa indicação — DUBLIN   Adversário — ZELO   Bom azar — SADU

Sábado na Gávea

PRIMEIRO PAREO — As 13,15 horas — 1.500 METROS — Cr$ 110.000,00

	Ks.
1—1 Parla, J. Sousa	58
2 Palomita, A. Ricardo	56
2—3 Gay Love, S. Cruz	56
4 Egira, J. Martins	56
5 Dina, L. E. Castro	54
3—6 Peggy, J. Graça	58
7 Densidade, J. Barros	54
8 Joncla, A. Ramos	56
4—9 Lança, F. Conceição	56
10 Lady Tamar, J. Machado	52
11 Laika, D. Neto	54

SEGUNDO PAREO — As 13,45 horas — 1.400 METROS — Cr$ 110.000,00

	Ks.
1—1 B Herald, J. Marchant	58
2 Ben-Hur, F. Conceição	54
3 Oculto, O. Ricardo	54
2—4 Le Garçon, W. Andrade	58
5 Prometeu, J. Barros	58
6 Prosáico, J. Fagundes	54
3—7 Lingote, A. Ricardo	58
8 Labatout, J. Lopes	54
9 Zito, A. Hodecker	54
4-10 Saxofone, C. Morgado	54
11 Big Fool, J. Vieira	58
12 Don Alex, Não correrá	52

TERCEIRO PAREO — As 14,15 horas — 1.500 METROS — Cr$ 110.000,00

	Ks.
1—1 Grogojó, J. Sousa	58
2 Diferencial, F. Pereira Fº	52
2—3 Zazo, D. Neto	54
4 Ramazon, J. Machado	52
5 Doidinho, O. Machado	58
3—6 Pacará, J. Fagundes	54
7 Sarapiño, A. Azevedo	58
8 J. Crier, M. Nielevisck	56
4—9 Zé Carlos, C. Morgado	54
10 British Flier, J. Vieira	58
11 Jordanito, E. Gibson	54

QUARTO PAREO — As 14,45 horas — 1.300 METROS — Cr$ 130.000,00

	Ks.
1—1 Cligré, J. Negrello	58
2 Jabalin, R. A. Pinto	58
3 Suliman, J. Machado	58
2—4 Archimedes, J. Marchant	58
" Abrolho, A. Bolino	58
5 Morro Agudo, J. Ramos	58
3—6 Bismuto, A. Barroso	58
7 Zingaro, J. Barros	58
8 Lymelus, J. Tinoco	58
4—9 Corot, R. Penido	58
10 Ready, F. Pereira Fº.	58
11 I. de Madrid, A. Olivares	58
12 Risonho, E. Gibson	58

QUINTO PAREO — As 15,15 horas — 1.200 METROS — Cr$ 200.000,00 — (VARIANTE)

	Ks.
1—1 Comanchêra, D. Moreira	56
2 Nour-El-Sabah, A. Ricardo	56
2—3 Charmante, J. Marchant	56
4 Causa, J. Ramos	56
3—5 Heloise, A. Bolino	56
" Hiroshima, Não correrá	56
6 Marilina, A. Azevedo	56
4—7 Datcha, A. Barroso	56
8 Pastorella, O. Machado	56
9 Varinia, F. Maia	56

SEXTO PAREO — As 15,45 horas — 1.500 METROS — Cr$ 110.000,00

	Ks.
1—1 Risón, O. Ricardo	58
2 Zimbo, D. Neto	54
2—3 Guaranieri, A. Olivares	58
4 Hontem, J. Lopes	56
5 Wyoming, J. Machado	54
3—6 Xiu, M. Andrade	58
7 Pecado, A. Bolino	58
8 Hervão, J. Negrello	56
4—9 Tarso, A. Ricardo	56
10 Zé Curibóca, J. Tinoco	56
11 Vila Real, H. Cunha	52

SÉTIMO PAREO — As 16,20 horas — 1.200 METROS — Cr$ 200.000,00 —

	Ks.
1—1 Cartago, J. Marchant	56
2 Rock-Mountain, R. Penido	56
2—3 Cabernet, L. Sousa	56
4 J. L., W. Andrade	56
3—5 Homérico, J. Negrello	56
" Lord Galo, O. Machado	56
6 Misty, H. Cunha	52
4—7 Agaparto, Não correrá	52
8 Patalou, F. Maia	56
9 Sack, J. Fagundes	56

OITAVO PAREO — As 16,55 horas — 1.300 METROS — Cr$ 150.000,00 — (BETTING)

	Ks.
1—1 Balmaz, J. G. Silva	57
2 Cascavelero, J. Fagundes	57
3 Barlovento, A. Nery	57
2—4 Notário, A. Ricardo	57
5 Eucalipto, A. Ramos	57
6 Montejar, A. Bolino	57
3—7 Le Girande, A. Barroso	57
8 Nunsuch, A. Dorneles	57
9 Budos, F. Gibson	57
4-10 Miracle, R. Penido	57
11 Lago, F. Esteves	57
12 Pilatos, L. Carvalho	57

NONO PAREO — As 17,30 horas — 1.200 METROS — Cr$ 150.000,00 — (VARIANTE) — (BETTING)

	Ks.
1—1 Babul, J. Tinoco	57
2 Black-Tie, F. Pereira Fº	53
3 Percival, J. Lopes	53
2—4 Rover, I. Sousa	57
5 Sizudo, A. Barroso	53
6 Beaujolais, A. Azevedo	53
3—7 Báculo, O. Machado	57
8 Gangster, A. Bolino	53
9 Hedon, J. Ramos	53
4-10 Hamlet, D. Neto	57
11 Bárbaro, J. G. Silva	57
" Baixêo, F. Maia	53

Rainha (em tudo) na "Primavera"

Leila Maria Rastelli Ramos (do Tijuca), autêntica rainha em todos os detalhes estará, desta feita, no maior Estádio do Mundo, no Maracanã, no próximo dia 22, na maior olimpíada feminina do mundo, em que vem se constituindo os "Jogos da Primavera", promovido pelos nossos confrades do "Jornal dos Sports", agora, ampliando-se o sonho de Mário Filho, o instituidor e iniciador dessa festa de beleza e desportividade da mulher brasileira. Todos os detalhes dos "Jogos da Primavera", cujo desfile inicial será no dia 22 vindouro, serão levados ao mundo todo, em fotos e relatos, através das revistas "Times", "Life" e "Paris Match" O inesquecível espetáculo que contará com a presença do presidente da República, sr. João Goulart, agora, pela primeira vez no maior Estádio do Mundo, terá um público que vem de todos os recantos do Brasil, quando 20 mil jovens, tôdas tão lindas como a flor que a foto nos mostra, que é Leila Ramos, rainha em tudo

Vasco usa fuzileiros navais para tentar liquidar com o Flamengo

Os "encostados" do Vasco estarão treinando esta manhã, contra uma equipe de fuzileiros navais, quando estarão em ação jogadores que não vêm sendo aproveitados por Jorge Vieira entre os titulares, como Écio, Laerte e Coronel, recebendo o refôrço de Brito, que por estar gripado não treinou ontem. Os titulares farão exercícios recreativos, e todos estarão mais cedo no estádio, para assistir a missa que será realizada na Capela de N. S. das Vitórias, pelo passamento do pai de Eli do Amparo.

Jorge Vieira pediu paciência à torcida para o jôgo feio que o Vasco vem apresentando, justificando com o caráter de decisão que têm tido os últimos jogos, com o clube lutando para alcançar a situação que desfruta. Laerte assinou ontem, a renovação de seu contrato por mais dois anos, passando a receber mensalmente Cr$ 80 mil. Fontana e Fagundes, não assinaram ontem seus contratos, porque Edgar Freitas não apronton os documentos.

CONCENTRAÇÃO NA BERLINDA

Apesar de considerarem a concentração no Hotel Nôvo Mundo um alto negócio, pois diminui o trabalho dos dirigentes em providências que ficam por conta do hotel continua a procura de uma casa grande na Ilha do Governador.

A discutida casa dos oito quartos, primeiramente vetada. Depois aprovada, com a promessa do proprietário em construir mais três quartos, e novamente reprovada quando foi pedido pelo aluguel a importância de Cr$ 180 mil, voltou à pauta, pois o proprietário resolveu aceitar uma contraproposta que será feita pelo Departamento Jurídico do Vasco.

FLA E' FAVORITO

Jorge voltou ontem a aplicar o recurso da moda, atribuindo ao Flamengo o favoritismo do jôgo, apresentando como argumentos os fatos de ter o clube da Gávea um time mais experimentado, mais amadurecido tècnicamente, e que vem liderando o campeonato, enquanto o Vasco só agora chega lá em cima.

Ontem o Vasco realizou seu primeiro coletivo como líder do campeonato e, após 75 minutos de prática, os aspirantes venciam por 3x2 gols marcados por Joãozinho, Vevé Humberto, Fagundes e Écio. Saul (tornozêlo) e Brito (gripado) foram poupados mas não são problemas e estarão em ação no treino de sexta-feira.

Jorge Vieira usa fuzileiros

O técnico Jorge Vieira vai usar o time dos fuzileiros navais para servir de "sparring" aos seus pupilos, e na foto vemos o técnico cruzmaltino apresenta tática especial para ser usada contra o Flamengo

Diario Carioca

RIO DE JANEIRO, QUINTA-FEIRA, 13 DE SETEMBRO DE 1962

Benfica aceita palavra

O Benfica comunicou-se ontem com a CBD, afirmando que, diante do compromisso assumido pelo seu representante no Brasil de que jogaria com o Santos no dia 9 de outubro para o segundo jôgo acatará tal decisão, embora preferisse outra data. Afirmou, também, que anteciparia, por horas (chegará às 4 horas da manhã) a sua chega-

(Conclui na 11ª página)

Dida a "gazua" de Flávio para penetrar no bloqueio do Vasco

Em plena semana do grande clássico Vasco e Flamengo o treinador Flávio Costa está no firme propósito de modificar totalmente a formação do quadro da Gávea, retirando três jogadores que não vêm correspondendo às exigências, sobrecarregando a função dos demais. Henrique, Alfredinho e Décio Crespo são os jogadores ameaçados de barração, que seriam substituídos por Luís Carlos Cunha, Espanhol e Bolero, respectivamente.

A promoção de Bolero, poderá ocorrer em razão do zagueiro gaúcho Luís Carlos ainda não estar totalmente recuperado, embora o médico Pelosi já lhe tenha dado alta e o jogador estar em treinos de recuperação. Flávio Costa pensa lançar uma nova linha contra o Vasco, que seria formada por Espanhol, Gérson, Luís Carlos Cunha, Dida e Joel. No treino de ontem, à tarde, no campo do Nova América, Flávio já iniciou os primeiros estudos, testando as modificações.

PLANOS DE GUERRA

Para a grande guerra de domingo, valendo pela liderança absoluta na tabela, Flávio Costa está elaborando planos especiais para penetrar na defesa do Vasco, pelo seu setor direito, tática utilizada pelo Fluminense com êxito, mas pouco aproveitada pelos homens de área, o que acredita não acontecerá com Dida.

Na defesa, Flávio tem também mais algumas soluções, inclusive a deslocação de Vanderlei, o "faz-tudo" do time para a posição de zagueiro central, entrando como quarto-zagueiro o aspirante Paulo, jogador duro, com bom sentido de antecipação e que atravessa melhor forma física que Bolero.

Tôdas essas fórmulas estão sendo estudadas e a solução final será conhecida no treino de amanhã, que Flávio Costa espera realizar fora do campo do Nova América, para evitar os "palpiteiros" técnicos de arquibancada.

TITULARES 5x2

Durante 60 minutos, comandados por Flávio Costa, os jogadores do Flamengo estiveram treinando coletivamente, terminando a prática com a vitória dos titulares por 5x2 com Henrique assinalando 2 gols, Gérson 2 e Luís Carlos, enquanto Jair fêz os gols dos reservas.

'Gazua' do Flávio

Dida treina em sinuca a tática especial doutrinada pelo técnico Flávio para furar, pelo setor direito, o bloqueio vascaíno. O jôgo entre Vasco e Fluminense deu essa observação à Flávio

Estelita insiste com Saldanha e Jadir emagrece para entrar

Renato Estelita, vice-presidente de futebol do Botafogo, espera a qualquer momento convencer o ex-técnico do clube João Saldanha, a assumir a direção do plantel botafoguense e para isso não medirá esforços, já que está notando ser pràticamente impossível a contratação de Aimoré, não só porque vários beneméritos do Botafogo não querem, mas também porque Aimoré julga poder ser pomo de discórdias do clube alvinegro.

A despeito da relutância de João Saldanha, grande parte dos diretores e sócios do Botafogo, acreditam que a grande amizade que liga Saldanha a Estelita, vá acabar se sobrepondo a todos os problemas e o treinador campeão de 1957 assuma a sua posição na bôca do túnel, dirigindo a equipe até o final do campeonato, que ainda esperam vencer, além da Taça Brasil.

JADIR ENTRA

Embora tenha grande chance de entrar na partida contra o

(Conclui na 11ª página)

COLUNA DO

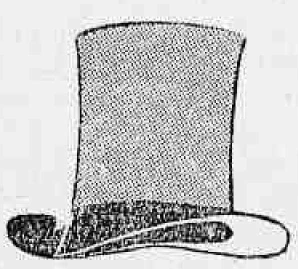

Fred (sem Carequinha)

Martim chegou ao presidente do América, sr. Volnei Bräuner: "Quem mandou buscar êsse tal de Pacoti, pro América?" Presidente: "Por quê?" Martim: "Porque eu não fico no América com Pacoti". Presidente, querendo ser conciliador: "Mas, Martim, tenha paciência..." Martim, gritando: "Nunca! quem teve essa idéia de contratar Pacoti, que fique com êle". E sério: "Minha avó já dizia: quem "inventou" Mateus que o embale".

•

Renato Estelita mandou Guiomar a Lima buscar Didi. De Lima vem telegrama de Guiomar: "Renato Estelita, Botafogo — Difícil levar Didi". Estelita em telegrama: "Pergunto por que difícil trazer Didi?". Resposta telegráfica de Guiomar: "Difícil levar Didi porque enquanto Botafogo oferece a Didi cerveja em copo de vidro, aqui em Lima oferecer pra êle champanha em taça de CRISTAL. — (a) Guió."

•

Éder Jófre quando pisou o ringue, foi direto a Medel perguntou: "[illegible] quer beijar a lona, meu [illegible]?" Medel olhou Éder Jofre e respondeu: "... se [illegible] incomodo a usted yo [illegible] de [illegible] hasta el quinto round ..." Por isso [illegible]

•

Jorge Vieira, [illegible] a respeito do "clássico dos milhões": Prefiro que o Flamengo entre como favorito. Duvido muito que ganhe, embora digam que clube grande não perde ponto três vêzes seguidas. E concluiu: Quem foi que disse que eu acho o Flamengo grande neste campeonato?

•

De [illegible], chefe da torcida botafoguense: "[illegible] foto pela vitória do Botafogo sôbre o Flu. Domingo, mais fogos pela vitória do [illegible] sôbre o Vasco. Depois, ganhamos o Flamengo, e mais fogos no Maracanã. Ai é que eu vou ter que gastar dinheiro, comprando as faixas para o bicampeonato."

•

De Miguel Pimenta, sabedor que seria convidado para dirigir a Portuguêsa: "Vir [illegible] é bom ser convidado? [illegible] no América e [illegible] [illegible] tentar [illegible] [illegible] de um clube [illegible] [illegible]. Ah, se [illegible] uma vez [illegible] convidado [illegible] seria tricampeão do mundo."

BRAÇADAS e Remadas

Não será mais na piscina do Tijuca e sim no tanque olímpico do Guanabara, no Mourisco, a disputa das provas eliminatórias para o "III Concurso Aquático da Temporada da Cidade", destinada à nadadores da classe de principiantes, tendo o órgão técnico da Federação de Natação, designado o horário das 9,30 da manhã de domingo, para início da competição eliminatória.

Ja para as finais dêsse certame aquático, que é patrocinado pelo Tijuca, a piscina designada foi mesmo a do Tijuca, e que serão desenvolvidas no dia 23 vindouro, com início às 10 horas, competindo Fluminense, Vasco, Tijuca, Icaraí e Guanabara.

TROFEU DAMIANI PINTO

Serão encerradas no dia 28 vindouro as inscrições para a disputa do Troféu Julieta Damiani Pinto, cuja realização está marcada para o próximo dia 7 de outubro, mas que deverá ser alterada, pois nêsse dia se

(Conclui na 11ª página)

Joe Medel: sonhei demais

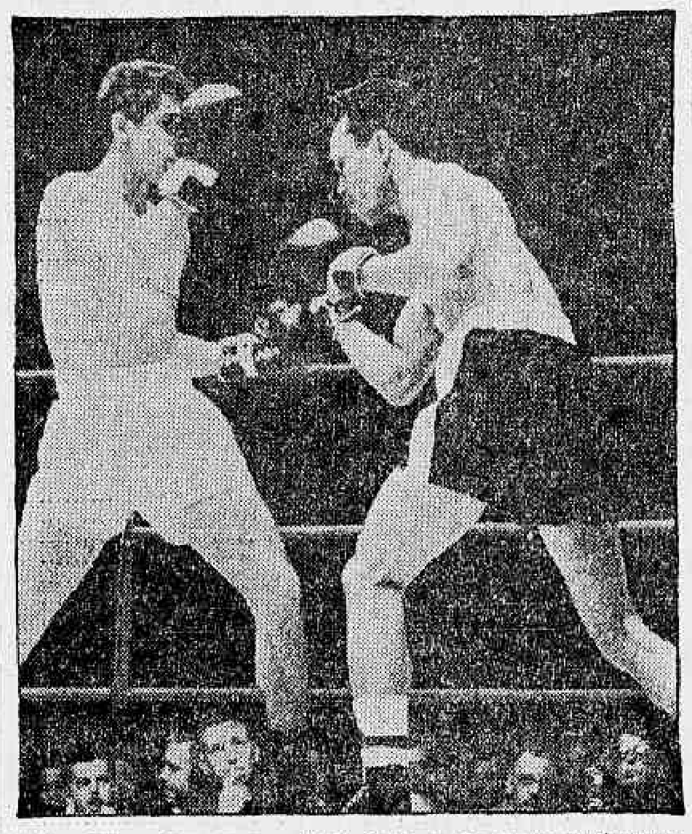

"Éder Jofre obteve uma vitória justa e não posso queixar-me. Confesso que acreditei demais em mim para lutar com Éder, embora soubesse que êle era o campeão do mundo. Sonhei demasiado. Nem mesmo lembrei-me da primeira luta que travamos, em Los Angeles. Sonhei demasiado", essas as palavras do campeão mexicano e norte-americano Joe Medel, ontem em São Paulo, em palestra com jornalistas. Por seu turno o seu treinador, Sanchez, que estava nas proximidades, disse: "Medel nunca deveria aceitar a luta franca, de perto, com Jofre. Não sei como êle incorreu nesse êrro. Esse garôto, êsse "Galo de Ouro", é um monstro. E' um monstro"

Relações entre Braune e Martim tem Pacoti no meio

Apesar dos desmentidos de Martim Francisco, continuam tensas as relações entre o treinador e o presidente Volnei Braune, que insiste na vinda do atacante Pacoti, por empréstimo, cujas passagens já foram compradas pelo empresário Zé da Gama, com Cr$ 80 mil dados pelo presidente. Entre Martim e Pacoti há um clima inamistoso, desde os tempos de Vasco, em que o jogador foi vendido ao Sporting por deficiência técnica, a conselho do próprio treinador.

Mesmo assim, Martim continua cumprindo com suas obrigações contratuais e continua lutando para reforçar a equipe com jogadores de tôda a parte do Brasil, como o gaúcho Amorim, que chegará amanhã e o mineiro Paulinho, do Cruzeiro de Belo Horizonte, recomendado pelo ex-americano Marco Antônio, e que no treino de ontem teve excelente atuação, marcando um bonito gôl e criando inúmeras situações de perigo para os reservas.

DECISÃO NA MADRUGADA

A ameaça de crise que paira sôbre o futebol americano poderá acabar ou aumentar de intensidade com os resultados da reunião que começou às últimas de ontem no departamento técnico do clube, e se estendeu pela madrugada de hoje.

Na oportunidade foram discutidas as contratações ou dispensas definitivas dos jogadores Lelo e Clóvis (gaúchos), Domingos (ex botafoguense), Beirute (ex-corintiano) e Paulo de Almeida (vindo da Argentina), que estão realizando testes no América. Braune era contra o aproveitamento dêsses jogadores, que nos treinos realizados nada demonstraram, enquanto Martim defendia o aproveitamento da maioria, principalmente Lelo, que o presidente acha o pior de todos.

TEMPO APAVORA

O prazo concedido aos clubes cariocas para reforçarem suas fileiras termina no próximo dia 23, e isto está "acabando" com o treinador Martim Francisco, que não consegue argumentos para convencer ao presidente Braune de comprar os jogadores em treinamento no clube, e êstes não evidenciam nos treinos qualidades que comprovem a defesa de Martim.

Apesar de ter chegado ontem, o jogador que tem mais chance de ser aproveitado é o mineiro Paulinho, indicado por Marco Antônio, que há bem pouco tempo jogou pelo América. Paulinho treinou ontem pela primeira vez, teve atuação excelente, constituindo-se na melhor figura do ensaio, e ainda marcou um belo gôl.

Martim diz que não é louco para antecipar jogos num período em que luta para dar fisionomia à sua equipe, o que só pode conseguir com tempo, o que veta totalmente as pretensões do Madureira, de realizar a partida entre os dois clubes pela próxima rodada, sábado à tarde, em Conselheiro Galvão. No treino de ontem, os titulares venceram os aspirantes por 2 a 1, gol marcados por Lelo e Paulinho contra um de Mauro.

Pacoti perturba relações

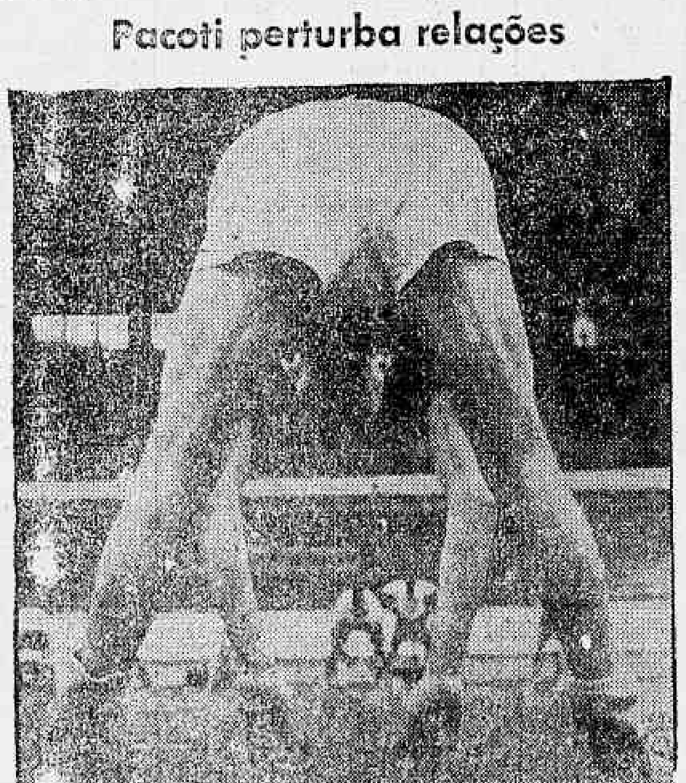

Apesar de várias tentativas de desmentidos, não são boas as relações, e os fatos evidenciam isso, entre Martim Francisco, na foto, e o presidente Wolney Braune. Tudo por causa do jogador Pacoti

Real Madri vem para levar Écio

Tratada com muito sigilo, acabou vindo ao conhecimento da imprensa a provável transferência de Écio, jogador em disponibilidade no Vasco da Gama, e que a qualquer momento pode ter a sua situação resolvida com o Real Madri.

Um emissário do clube do sr. Santiago Bernabeu poderá chegar a qualquer momento no Rio de Janeiro e pagar ao Vasco da Gama a importância de Cr$ 20 milhões e mais Cr$ 15 milhões ao jogador, além de ordenados a combinar e que não seriam nunca inferiores a Cr$ 200 mil.

BASQUETE:

Faltosos não irão a Manilha

1 Ficou determinado ontem pela direção técnica da CBB que os jogadores convocados para o selecionado nacional farão exames médicos e dentário nos próximos dias 16 e 19 na Santa Casa. No domingo entrarão em inspeção os jogadores em treinamento na Gávea acrescidos dos jogadores da cidade de Franca, Hélio Rubens, Hamilton e Edison e no dia 19 caberá a vez a turma de São Paulo. Os exames serão supervisionados por Hilton Gosling que dirigirá a mesma equipe médica que atuou junto a seleção de futebol da CBD.

2 O exercício de ontem na Gávea, com o técnico Kanela na direção, constou de uma hora e quinze minutos de fundamentos e 10 minutos

(Conclui na 11ª página)

'Não é problema'

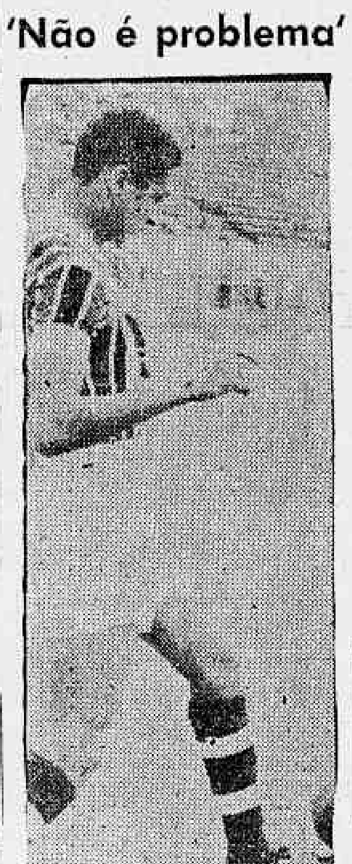

Altair, que se apresenta gripado e está sob cuidados médicos, frisou que "não há de ser uma gripe que me tirará do jôgo com o Botafogo"

Altair: gripe não me afastará dêsse jôgo

Com Calazans dispensado (sua filhinha está doente), Escurinho ainda de fora e Altair poupado devido a forte gripe que o acometeu a semana passada, o Fluminense fêz, ontem pela manhã, o primeiro coletivo visando a partida de sábado à noite contra o Botafogo. Altair, em rápida palestra com a reportagem, salientou que "a gripe não me afastará dêsse jôgo com o Botafogo".

Depois de noventa minutos de treinamento, o placar apresentou a vitória dos titulares sôbre os aspirantes por 4 a 1, com gols de Rodrigo e Oldair, dois cada, marcando para os reservas, Miro, que substituiu a Correia nos aspirantes.

EQUIPES

As duas equipes formaram assim constituídas TITULARES: Márcio, Jair Marinho, Pinheiro, Dari e Nonô; Oldair e Paulinho; Quarentinha, Válter, Rodrigo e Hilton. RESERVAS: Castilho, Carlos Alberto, Zé Luís, Riva e Cacá; Íris e Luís Henrique; Correia (Miro), Evaldo, Valdir e Gilson.

TRISTEZA

Logo após o treino, os jogadores, técnico e dirigente, foram surpreendidos com a notícia do falecimento do pai do vice-presidente de futebol, Dílson Guedes, o que consternou a todos que se encontravam nas Laranjeiras. O féretro sairá hoje, às 9 horas, para o cemitério de São Francisco Xavier.

Jango cumprimenta Éder Jofre

BRASÍLIA — O presidente João Goulart enviou ao campeão Éder Jofre o seguinte telegrama: "Um abraço ao campeão mundial pela nova e grande vitória do esporte brasileiro. (a) — João Goulart".

Portuguêsa quer 'homem forte' Pimenta serve

Miguel Pimenta assinará, nas próximas horas, contrato com a Portuguêsa, que, com a sua diretoria reunida sob a presidência do sr. Manuel Gomes da Silva, resolveu dispensar os trabalhos de Paulo Emílio, que não estava mais correspondendo à expectativa dos diretores da "lusa" carioca.

Conversamos com Miguel Pimenta a respeito do seu ingresso na Portuguêsa e êle afirmou que a "lusa" é um clube que muito o agrada, já que foi seu jogador, soube do seu interêsse por seu concurso e iria conversar a respeito com o presidente, esperando acertar seu ingresso no clube.

GRANDE PULO

O presidente do clube, Manuel Gomes da Silva, falando à nossa reportagem em seu escritório, afirmou que pensou muito inicialmente na contratação de Aimoré, tendo mesmo procurado o irmão do técnico, o também treinador Zezé Moreira, que lhe falou da impossibilidade de o irmão aceitar o convite da

(Conclui na 11ª página)